明治卅九年十月廿四日第三種郵便物認可 中華郵政局掛號認爲新聞紙類
大同元年七月五日 (日刊) 星期二 第八千六百三十號 (一)
THE SHENG CHING SHIH PAO

盛京時報

陰曆六月二日
昭和七年七月五日
中日祝祭休刊
發行人 佐原篤介
編輯人 菊池貞二
印刷人 東光明
發行所 盛京時報社
奉天商埠地 電話 盛京時報社
大阪市北區 盛京時報支社
盛京時報支社

時論

中央大學的毆段風潮

學生毆傷校長。在今日中國。不算新聞。這也成司空見慣的常事。南京中央大學。學生毆打校長的故事。歷史上較其他學校爲尤多。胡敦復。朱棠基的往事。社會尚未遺忘。昨日南京專電。又有中央大學學生毆傷段錫朋的報告。其情形大略如下。

「中央大學自行政院二十六日決議派段代長中大後。晚即開全體大會。商議態度。當時迎拒不一。結果定二十九晨開全體大會決定。今晨(二十九)八時全校學生約千餘人齊集禮堂。方欲推臨時主席。忽聞段已乘車至。逕入校長辦公室。激烈份子鬨鬧。謂不必開會。打上去。言方畢。已有三十餘人登樓。將段拖出。拳足交加。遍身流血。拖至樓下。已不省人事。當由教員學生保護送往教部。再轉送中大醫院。聞內外傷均甚重……」

同時南京行政院。因中央大學學生毆段事。已下明令。謂「犯法亂紀之事。竟出於大學之學生。曷勝痛駭。除嚴令各主管官廳。依法懲辦外國立中央大學除在滬設立之商醫兩院外。着即暫行解散。聽候澈底整理。教職員應重行聘任。學生應重行甄別。以重學紀。而息囂風。」

對這次中大學生毆段事。我們絕端反對。政府處置這次事端。一面解散學校。一面『嚴令主管官廳。依法懲辦』。我們認定辦法絕對正當。

學生以武力驅逐教職員。政府或學校當局以武力壓迫學生。我們同樣反對。教育機關。動輒用武。此實玷辱文化兩字。這次中央大學學生毆傷段錫朋。一切舉動。商恭橫蠻。更逾尋常。第一。此次段氏長中央大學。不過暫時代理。固非正式校長。學生實無決定迎拒之必要。據行政院明令。中央大學校長問題發生於本年一月間。正式校長。不肯南來就任。代理校長。不肯繼續負責。因此本月二十八日行政院決定准許正式及代理人一律辭職。另行物色人選。在新校長未正式選定以前。因暑假期近。凡聘任教員。學年考試。及招考新生等事。不可一日無人維持。因此行政院決定以教部政務次長。暫行代理。此種代理校長。不過暫時負責。無論其人之校長資格如何。學生儘可不必苛求。對代理校長之迎拒。學生即欲有所表示。絕不應如此小題大做。對此暫行主持考試及招生之代理校長。以武力相對付。更爲過分。(二)以段錫朋個人而論。彼固爲新近回國留學生。遭逢時會。突然顯達。其資望知識。或未到大學校長地位。然細按段氏爲人處事。固無若何功業。亦無若何劣績。今以教部次長資格。奉中央行政院命令。暫長中大。又非奔走運動。熱中校長地位者可比。平情論事。此次段氏絕無被打之罪孽。學生亦絕無毆傷段氏的理由。(三)根據南京報告。自行政院發表段氏代理校長消息後。中大學生。曾經集議商榷態度。當時學生迎拒不一。若然則該校學生對段氏之贊成反對。尚在不可知之列。二十九日大會正在舉行之際。段氏適巧到校。大會未成。三十餘學生即蜂擁至校長室。實行動步。是知此三十餘人之暴動。完全爲私人行動。目前學潮中最流行最時髦的『全體學生公意』的形式。都未取得。此種行動不能認爲代表公意的學潮。乃學校中少數份子。私人行兇。犯法亂紀而已。此種行爲。絕端野蠻。絕對卑劣。此一班學生果不滿意於段氏來校代理校長。儘可先行向行政院呈請收回成命。此目的不可達。儘可向段氏勸告。請其不必到校。此確爲目前學潮紛擾中之通常手段。此則尙不失先說理後動兵的常態。今此三十餘人。此極小限度之理性。亦斷然放棄。乘人不備。以衆欺寡。使絕無罪過之人。遍體鱗傷。性命垂危。以私德言。此爲絕不光明。絕不勇敢的行動。此爲男子大丈夫所不當爲。所不屑爲。此又不止犯法亂紀已也。

我們對於學校學潮。持論素來平正。始終認定今日學生爲社會環境中之被犧牲者。故一切曲爲原諒。然在大學學生方面。殊多成年之人。固應有相當理性。以範圍指導一己行爲。同時成年之大學學生。對學校紀律負責任外。且須以國民資格。向國家法律。社會秩序負相當責任。倘一班大學生對於一切。可不問情由。不論曲直。都可以衆欺寡。都可恃强制弱。國家成何國家。社會成何社會?故今茲中央大學學生暴行所關。實不止學校紀律。所謂『主管官吏。依法懲辦』。實爲解決此事不之正當辦法。

青年學生更應明白。此種暴行。於一班學生之擇師運動有損無益。無聲望無資格之教職員。學生固不願接受。有聲望有資格之人才。今後又視教育爲畏途。此後學校當局之人選問題。更形複雜。一切學潮。恐更無解決方式。一切學校。處處鬧到暫行解散之結果。受直接犧牲者。固又依然爲青年學生也。

同時對遭逢時會。步步青雲的一班新進人物。我輩亦願爲極誠懇之勸告。教育與政治。本爲兩途。政台富貴。可以倖得。師位尊嚴。不能倖取。在歐西各國。爲一大學正式教授。已絕非易事。非學問淵博。著作宏富者不足以孚衆望。服人心。我輩新近回國之中年人物。倘在西方。即做一大學助教。尙不勝任。在人才缺乏之中國。今日居然都是正式教授。此在我輩固應如何競競業業。臨淵履冰求其自足。而青年倖進之士。都有得隴望蜀。一步登天之想。一躍而爲教授。更欲一躍而爲主任。更一躍而爲院長。更欲一躍而爲校長。資格未達。信望未孚。因此失敗取辱之事。前蹈後繼。倘以統計方式。分析近來各校風潮。其原因所在。類多如是。此又不能專責學生一面之橫蠻。人之患在好爲人師。一班新進人物。亦當有自知之明耳。前車已覆。殷鑒不遠!

新詩 歡迎投稿

懺悔吧人們 (陳鏗弓)

(一)
帶着悲酸的氣息,
向着人們在哀泣!
你們誰穩穩站齊,
眼天神賜的縛給!

(二)
狂飆在我們的房上嘯號!
暴土在我們的頭上飛跑!
毒蚊在我們的週遭圍繞!
洪水在我們的身遭翻濤!

(三)
天神你不要再向我示虐!
你能管保上帝一絲不逭?

(四)
潮波任你在碎破,
月球任你在顛惡,
這不錢減到人心,
你是永不能污淋

(五)
走開吧天神,
滯膀的飛禽,
防備着來臨,

(六)
奏會怎樣的險惡,
受着金鵬的摧折!
老子雖然在靈通,
孫悟空鬧過天宮!

(七)
當然這是我們做的險惡,
應該受煩惱減了快樂!

(八)
狂飆你不要再這樣嘯號!
暴土你不要再這樣,跑!
毒蚊你不要再這樣圍繞!
洪水你不要再這樣翻濤!

(九)
因爲啊!
我們不是好野的根苗!
你們快快走開,
勉得我的耳光走來!

(十)
風不吼了,
撈不動了!
這原是幻的電影,
懺悔吧人們!(完) 嘗川寄

津浦膠濟聯運辦法

濟南訊云、膠濟路委員長葛光廷、日前奉鐵道部電召赴京、報告膠濟路近況、並請示延修膠濟路博山支線及收買博山輕便鐵道事、現已公畢、於二十九日上午九點二十分、由南京乘津浦路二次車返濟、寓膠濟飯店、據談、關於收買博山輕便鐵路及延長支線、已得鐵道部許可、擬回青後、一面着手購地、一面進行交涉博山輕便鐵路價值、不過數十萬、收買辦法、或按利息數目廿倍發給、或按資本數目發給、現正調查資本確數、並催送資產表、以便收買、至關於膠濟路沿線煤炭、正在設法救濟、在裝貨時准予記帳、到青島卸貨出口時、再交運價、因現在各煤商資本缺乏、故准予記帳、關於發行公債贖回膠路問題、仍按前定辦法、俟經鐵道部批准、即可實行、由津浦路洛口至膠濟路黃台站間、擬舖修岔道、以後津浦路有貨物即可由洛口直運黃台、不再另轉濟南站、省事甚多、本人在濟並不停留、定今晚(廿九日)即同沈司令(鴻烈)同乘膠濟二次車返青云、

陳濟棠已不受調停
粵海風雲異常急迫(續)

●●準備用兵 而陳濟棠對瓊又如此積極、足見已不欲再受調停、誣留滬中委孫科、仍希冀和平解決、特派馬超俊反粵、粵力聞馬到港訊、經四出製造空氣、聞馬氏此來、非專 調停海軍、實欲在粵謀政法上動、當報連日亦發表反對調停之言論記載、昨日書發表 馬超俊來粵內幕 一則指馬氏爲煽動東籌碩拒絕改隸因馬夫人李薰蓮與陳夫人爲金蘭交、政委會明令海軍改隸時、馬氏即遣其妻南下、

●●極力調動 陳氏反對改隸、陳氏屬以缺政治背景、恐陷失敗、而馬妻則力言已、在滬連絡某數中委爲後盾、故陳遂取此斷然手段、至日來所以各方節節調兵、深恐不支對馬氏致怨言、故馬氏雖辭此行、如能調停有效、自可邀功而討好於西南當局、不易恢復其在粵政治地位等語、軍事領袖方面之態度如何、已可窺見一斑、不料馬氏仍不知機、仍貿貿然晉省、十一日抵埠、而是晨粵當局召開聯席會議、通過滬委電、大意謂西南之命、

●●海軍改隸 係欲積極擊潰海軍、乃是公然反抗、且拌擊當局、是陳策直稱兵叛亂、萬難容忍、留滬中委、苟有愛於陳策、應請設法向之勸告、使毋趨於迷途、而自誤誤瓊、並稱對於陳氏之覺悟、自爲渴望、如能從勸、自可予以自新之路云云、査此電兩擬用粵中各委名字發出、惟因稍微求李宗仁、白崇禧、黃旭初、共同署名然後方能拍發、電文往返需時、遂決定以聯席會議拍發、會議完畢、即將此電立即拍發、時馬毛調蕭佛成、鄧澤如諸要人提出、

●●商議調停 海軍事、各要人逢以眞電示馬、馬見事已如此旋決往訪陳伯南、並袖出孫科一函、面呈陳氏、據聞陳氏答覆、亦謂本人意見相同、最此請先生(指馬)往勸翳頑、勿執迷不悟、致貽後悔否則政府、不能再容忍也等語、馬氏對此只得唯唯而退、馬氏既撲一個空極爲懊惱灰心、同時以省中空氣惡劣、不能久居、遂於十二日下、午乘廣九快車遄返香港候輪北上云、

覃振赴津

北平訊云、覃振爲接行政院長汪兆銘司法院長居正電促赴京就職、特於昨晨(廿九日)八時二十五分乘北寧快車赴津、先行料理私務、在津就擱一二日、即返南京、準備出席中政會、至抵京後是否即行就職、現尚未完全決定、

皖浙兩軍會勦贛匪
李松山師奉命調駐泗縣
遺防由中央教導隊接替

蕪湖訊云、皖軍陳調元剋因進剿皖西六安一帶共匪、損失甚巨、中央令調皖西靈宿等地休養補充、陳部在魯原轄有三師兩旅之衆、調皖後兩旅改爲省警備旅、劃歸皖政府節制、共四十六師、在六安以西霍埠等處、傷亡過半、現就殘餘在臨淮編爲一六三旅、五十五師阮肇昌部亦略有損失、惟五十七師李松山部駐戍皖南、未參加剿匪全師完整、前奉命北上駐防泗縣、嗣又奉令移防皖贛邊境、蓋中央近得報援閩共匪、現又竄窺江西、贛東匪魁方志敏等部又揭竿而起、李師爲陳部精鋭、李松山本人曾於去歲在贛東蕩平赤匪有功、乃以之南調徽贛、兼所以固京畿門戶也、李奉令後、以南調北上、防務與訓練須兼籌並顧、乃召副師長象一六九旅長梁鴻恩及旅長談經國等來蕪協商、以梁氏率其自衆之一旅調泗、師部及談旅則移駐徽贛、泗毗連蘇碭、本屬多匪之區、原有獨立團祖心齋部、現移駐靈璧合四十六師殘餘編爲一六三旅、洪澤湖上匪魏友三復盤踞泗縣五區豐城一帶燒殺搶掠、架票勒贖、該縣四十萬被匪災民、特推代表路更生等電迎李師前往、並乞先頭部隊開到後、即行痛剿、綏護麥秋、今晨五時半梁氏率團團乘江裕輪過蕪、將儲存之迫擊砲及步槍一併起運開往浦口、轉車赴泗、其王團則經定遠到達臨淮進、旱道赴泗駐太湖之楊團、因堵剿共匪關係、不克移動、暫劃歸該旅節制、該旅在蚌訓練之劉團則劉由梁節制、以免來往跋涉、駐蕪之五十七師部隊已於今日開始移動、先頭部隊爲馬騰阜營乘輪赴通、轉由青陽後往、李師長定今日晚由京返蕪、即率師部暨眞屬部隊乘輪開拔、陸路赴徽、師部駐祁門、防總樂平一帶、理在中央第六師赴饒濤部亦由浙邊進駐贛北玉山與李師兜剿方匪、至蕪埠及皖南防務已由中央教導團全部接收、皖主席吳忠信電召教導隊朱總隊長赴省一行、指示機宜、

津滬線航空 七月底開航

天津訊云、津滬航空已定七月底正式開航、每日用飛機兩架對飛、星期一休息、北上機每晨七時四十五分由滬起飛、下午三時半到津、南下機上午八時由津起飛、下午三時四十分到滬、航空信件每重二十公分者、除照貼普通郵資五分外、加貼航空郵資一角五分、客票價目、上海至海州八十元至青島一百二十元、至天津二百二十元、海州至青島四十元、至天津一百四十元、青島至天津一百元、

大連汽船株式會社
開往青島上海(上午十一點)
△長春丸 七月五日
△奉天丸 七月三日
△大連丸 七月八日
開往天津(至大沽止)
△長平丸 七月四日
開往天津(至塘沽止)
△天潮丸 七月六日
△濟通丸 七月十九日
乘客貨客經理店 大連市敷島町六番地 永和公司 電話七二七五番 七八六八番
販神航路專屬荷取扱店 大連市須磨町六〇番 溝山兄弟商會 電話長五二六二番 四六八一番

創立十年紀念大競馬
開催日 七月廿三日(星期六) 七月廿四日(星期日) 七月廿五日(星期一) 七月三十日(星期六) 七月卅一日(星期日) 八月一日(星期一)
勝馬投票券 單勝式 複勝式 各金五圓 二十圓 每日午前十時開始(雨天順延)
添贈品入場券 金三圓 金壹圓
勝馬投票券附加券(於每賽馬時發售依勝馬投票)(券附加券還付金章定返還之)
景品 金參萬圓 壹等壹本 (補賞各 金貳百五拾圓)
金貳千圓 貳等壹本 (同 金壹百圓)
金壹千圓 參等壹本 (同 金六拾圓)
金壹百圓 四五等拾壹本以內 (同 金四拾圓)
於六日特定賽馬時執行
社團法人 大連競馬俱樂部 電話三二五二一番
附添品入場券代賣所
大連市連鎖街心齋橋通 榮商會 電話二三二〇七番
大連市奧町一六 山田商店 電話六一六八番
大連市浪速町一五八 袋布向春園 電話四四四五番
大連市春日町一八 廣信科 電話三七一七番
大連市山縣通一五三 大三商會 電話三四八二番
大連市大正通一六七 泰山洋行 電話九七〇三番
大連市橋立町一〇 露天事務所 電話七三二番
大連市聖德街三丁目七七 藥大郎 電話九五〇七番
大連市千代田町六 興順成 電話七六八九番
大連市浪速町三四 双泉堂 電話三三二六番
大連市西崗街一二五 仁泰錢莊 電話四二五二番

屋頂庭園開放
久蒙期待設置新穎之屋頂庭園、已於二十四日開園、登此距地一百尺之頂閣、得避街巷之塵砂與炎熱、可謂爲奉天唯一高尚之納涼場、兒童喜遊之噴水塔、鯽魚金魚躍於小池、高等音樂飲食味美、各國映畫等設備完全、倘蒙偕約眷屬駕臨、不勝歡迎、食卓擁擠如欲聚食祈先用電話通知爲盼
營業時間每晚自七時至十一時(雨天休園)
電影
第一回 每晚 自八時 至八時半
第二回 每晚 自九時半 至十時
(開放頂園中之簡便食堂每日午後六時停歇)
滿鐵直營 奉天大和旅館啓 電話四六一一番

星浦避暑最適 寓客美房費低 招待殷勤周到 華客特別歡迎
大連市外 星個浦大和旅館

奉天四行號聯合發行準備庫廣告
本庫遵照 執政第二十二號教令整理辦法於五月十四日將一切事務完全結束所有發行之兌換券除由原領發行行號照章各繳現金準備七成外茲又補繳三成共足十成連同已收回之兌換券一併移交東三省官銀號接收至未收回之兌換券乃照舊行使並由東三省官銀號擔負兌換責任除呈報外特此公告

日滿協會語學部招收男女學生廣告
一、開學日期 書班夜班均訂陽曆七月八日開學
一、報名截止 七月七日
一、畢業期限 本學部依特別速成教授法訂四個月畢業
一、特點 教聘各機關五通語言文字日滿官吏數名担任援助教授
一、待遇 如畢業時成績優秀者由本協會介紹就職
一、簡章 詳章另訂以郵票貳分函索即寄
一、會址 暫設奉天大西門裡市政公署南隣
奉天日滿協會語學部啓 六月卅日

感謝眼科聖藥(琥珀光明丸)

前瀋陽地方法院登記處書記員唐宗嶽君來函云英美大藥房大鑒敬謝者敝人於去春偶患目疾初起不甚爲意漸至雲翳遮睛視物不明且觸怒時發因火即犯歷經中西醫治迄未見效終日憂悶不堪其苦因閱報章載有貴藥房自製內服眼科聖藥琥珀光明丸專治男女老幼遠年近日一切雲朦翳障暴發火眼等症閱悉之下不勝欣喜隨至貴藥房購買一盒試服六日果然見效連服數盒目疾若失而翳障盡去光明復原矣斯誠不愧眼科聖藥做人感佩之餘敬申數語以鳴謝忱
○謹將定價開列於後琥珀光明丸六日用量現大洋一元 用二日者四角
○總售處奉天大西城門外電車站英美藥房

醫藥界專門
各醫生 各醫院 各藥房
欲購 西洋原料藥 醫科器具 及一切醫療器械者請賜顧 德商興華公司醫藥部
本公司設瀋陽業經多年除歐美各大埠外在東亞各地如日本東京大阪神戶中國平津滬漢廣州香港均設有分行專售醫藥界用西洋各種原料藥品成藥及醫療器械等等久已譽滿全球舉凡醫藥界所用一切物品大者如X光器械小者如注射針頭珍貴者如顯微鏡人工太陽燈及一切光學器械並各種最新發明之醫藥界用品等無不俱備本公司在德國除自有之各專門製造工廠外如舉世聞名之德國怡默克化學藥廠之各種原料藥品及成藥德國埃泰普爾工廠之蛇牌醫療器械德國生尼泰工廠之醫用電氣器械德國徐貢工廠之顯微鏡及各種醫用光學器械德國拜道爾夫工廠之老人頭牌絆瘡膏及與倫等均係本公司獨家經理並本公司常備大宗現貨以供各界需求如荷詢購或賜函索目錄本公司無不竭誠歡迎
德商興華公司 瀋陽商埠新市場西
寶康藥行代理 瀋陽大西邊門外

夏季大減價 並贈彩券
本號新由歐西運到大宗羅沙綢緞各種紗布花布無不畢備茲定於新曆七月一起實行九扣並贈彩券十五天以上兩端任客人隨便擇一以酬主顧
日站春日町五番地 丸見屋洋行啓

巖華 戒煙丸
靈藥出世十四天保險斷癮
贈送樣品 請附郵票二分即寄送樣品一份及說明書一張
確係專方以各種貴重藥品配製內中絕無一切癮劑及麻醉性等物品若能活血解毒補氣養神止痛止瀉安眠且無論男女老少凡患大煙嗎啡海洛英等癮若服此藥定可於十四天內完全戒絕戒時不吐不瀉眠食如常仍可照常辦事戒除以後永無後患毫無痛苦誠戒煙中無上之妙品也
定價 大盒一百二十粒現洋二元 小盒五十粒現洋一元
總發行所 奉天小西門北車路東 巖華藥行
總經售處 奉天中街路北 普克德藥行

長生秘訣 不老捷徑
○最近發現 長生不老術 ○贈送(專用郵票一角)
此術乃最近所發現爲人類長生不老最稀奇之妙術內容如何理宏繁凡人身體構造各部組織如何可能健壯長生不老如何必招疾病災害早已陷愁城者應以何法解救未罹災患者須用何術預防無不詳述 無論今爲供獻欲求長生者易得之秘術起見謹奉送一萬冊凡本埠者須親至本商店閱看外埠來函索閱者須附中華郵票一角即以一冊奉上稍示限制以免濫重覆贈數無多望早先得是幸
贈送處 奉天中街路北普克德藥行

德國新到 美興寶
德國出品之美興寶聖藥早已風行歐美各國無不有口皆碑同聲贊許自運東亞以來深受各界諸君之歡迎又經南滿洲衛生研究所化驗立案及各大醫生證明認爲强精補腦補腎扶陽唯一之妙品確有恢復元陽返老還童之力凡服過者無不知其功效異常誠非市售普通之補品可比請嘗試之方信言之不謬也
美興寶定價現大洋每盒二元
經理處 大連西崗街一〇六番地 康德記源棧
贈送處 奉天城內中街路北 普克德藥行

駐長吉林永衡官銀錢分號廣告
本號奉命改爲滿洲中央銀行新京吉字支行定於七月一日開幕按照總行規定之辦法營業恐未週知特此佈告

戒煙
迅速的 二日完全戒除
緩慢的 七天安全忌好
如意的 精神永久照常
舒服的 不受絲毫痛苦
安全的 百病太然不犯
歡喜的 心中非常愉快
完善的 老幼皆可入院
滿足的 癮與病一齊治
保險的 永久不想煙抽
可樂的 如再吸煙嘔吐
永久的 担負完全責任
看護週到 入院方便 戒費極廉 函索簡章請付郵票
奉天省城大西門外 振華醫院
注意
本院開幕一週紀念院規規定 午後營業 午前施診 無論貧富診治各科 藥費從廉 對于注射各種藥針分文不取 救護難產 對於各種重症列下減價一半 午後營業 產婆收生 花柳 淋病 橫痃 使毒 肺病 吐血 骨折 癲狂 經血不調 久不生育 各種異難大症 均有神效療法

恭頌耿李二君之德政
去秋事變後安東縣鳥景村大小金山村老古村等縣地方不靖幾無寧日自奉天陸軍第一旅李司令率東來所有外路隊伍緣意見分歧屢次衝突不肯投誠又兼不逞之徒借口造謠以致發生誤會幸有耿殿甲李鳴山二君深恐人民塗炭乃不避危險遊說於槍林彈雨之下奔走多日歷盡艱苦始將各路隊伍全部說來情願投誠地方賴以安謐人民得高枕飲水思源皆耿李二君奔走調停之功感謝之餘特登報端恭頌大德
安東縣 鳥景村 大小金山村 老古村 民衆代表 李紹英 王明寅 王京樸 王雨村 等恭頌

寧府最高幹部對于關案 決拒日本調停案

【上海三日聯合電】汪精衛、羅文幹、郭泰祺等、昨夕在宋子文宅會合、就東北關稅問題、重要協議、結果對于滿洲關稅問題日本所提之調停案、決定拒絕、

【又電】羅文幹與郭泰祺、于三日朝九時、訪問宋子文約亘一小時、就東北關稅問題協議、結果決定具体的方針、其內容付秘密、羅文幹於該會議終了後表示如左、

本日與宋子文等交換種種意見、結果東北關稅問題、意見竟爾完全一致、政府決定絕對不能讓步之方針、將向日本政府提出東北關稅問題乃滿洲問題之嚴重抗議、並向關係各國、詳細通告經過情形、訴諸國際正義云云、

聯盟調查團抵東京 日政府進言之觀測

【東京四日聯合電】關於中日事變之實情、調查完竣、旋為製作最後的報告計、赴日途上之聯盟調查團一行、於四日午前八時、安抵東京驛、內務、陸海軍各大臣以次、英美法意德各國大公使館員、至站迎迓、盛極一時、自三月八日離京以來、三個月之久、再度入京之該一行、即抵帝國旅館下榻、惟李敦卿獨由站直向英國大使館、訪問林達黎大使、至該一行滯京日程如下、

(一)五日、謁見日皇、出席秩父宮殿下、所邀之赤坂離宮晚餐會、

(二)八日以後、與朝野各方面有力者會談畢、于星期末赴箱根、

【東京三日電通電】李敦卿一行、當于四日午前八時抵京、滯留二週間、與日本政府交換重要意見、李敦卿決定於滯留日本時、起草報告書之結論、故上項交換意見、非常惹人注目、然結論之中心、在於滿洲國之獨立、對此下以如何斷案、可支配國際聯盟對華對滿之意見、於是日本政府內部、以為李敦卿入滿時、曾發出正式入國通牒、由於兩個半月視察滿洲關於中國政府之統治權、不能達於滿洲、有所認識、故滿洲國之獨立、當亦為調查團所承認者、問題在於滿洲國與中國政府之關係、及承認滿洲國問題之結論、此亦不能輕輕下以斷案、故擬向調查團進言、假以今後數年、靜觀經過、亦未可知、

整理全國水利問題 內政部呈行政院之意見書 制定全國水利局組織草案

南京訊云、內部鑒於中國水利機關之歧出、特向行政院具呈整理全國水利局組織法草案暨改組全國水利行政機關辦法原則各一份、因該項尚係草案、未經行政院核定之前未便發表、茲將整理全國水利行政意見書探錄全文、該書追原溯始、條分縷述、極為詳盡、誠近年關係民生有價值之文件也、原文如下、

查吾國以農立國、已數千年、水利行政、關係民生、至為重要、是以歷代對於水政、非常重視、自舜命禹作司空、以平水土、是為水政設專官之始、司空之職、至周未改、秦漢置都水、晉魂設都水使者、北齊置二使者、後周置司水大夫、隋設都水監、唐置都水合都水監及都氣使者、宋金元均設都水監、明設總督河道、總河都御史、河道侍郎及河道尙書、清設河道總督、民國成立後北政府設有全國水利局、其所以不惟綱縮、特設專署者、取其權重可以勝鉅也、國民政府成立後、以內憂外患之迭乘、水政之整理、未暇計及、乃至機關林立、系統紛歧、本部有主管水利之名、而農田水利屬實業部、航路疏濬屬交通部、治理黃浦屬外交部、導淮治黃及廣東治河、又均設有專會、直屬國府、以各省機關言、同一黃河也、冀魯豫各設工程局、同一永定河也、主管機關有華北水利委員會河北永定河河務局、整理海河委員會、其下游復有海河工程局、同一揚子江下游也、吳淞漢口段則由揚子江河道整理委員會規劃、通州至海口、則由海道測量局施測、最近神灘之疏濬、更由上海濬浦局主持、系統既形龐雜、職權自難專一、水利經費、多靡於機關開支、水利設施、更無從通盤規劃、歷年以來、日言興水利、而利卒未興、日言防水災、而災迄未減者、職此之故、為今之計、非將現有水政機關、改絃更張、澈底整理、何足以專責成、而課事功、整理之道、應倣照歷代成規、於中央設立全國水利局、為主持全國水利最高機關、所有水利事業、無論為防潦利運、溉田排水、及水力發電、均應由該機關提綱挈領、統籌規劃、以免顧此失彼、畸輕畸重、各部組織法、涉及水利者加以修正、各水利機關之駢枝贅設者、從事歸併、集中人才、集中經濟、集中事權、既具整齊劃一之規、必收事半功倍之效、其次應就全國各河流之形勢、劃分為若干區、由主管最高水利機關、特設專局、從事治理、除省區之限制、作全盤之規劃、就我國現狀論、應分設華北黃河淮河運河揚子江及華南六大局、一、華北水利局、辦理薊運北運永定大清子牙衛河等河水利工程、二、黃河水利局、辦理黃河流域水利工程、三、淮河水利局、辦理淮河流域水利工程、四、運河水利局、辦理自天津以至杭州之運河水利工程、五、揚子江水利局、辦理揚子江流域水利工程、六、華南水利局、辦理珠江流域水利工程、其河流範圍在一省以內者、仍由各省建設廳或水利局辦理、惟需受全國水利局之監督指導、以上六大局、以各該流域水利機關、分別改組歸併之、其經費暫以所改組及所合併各水利機關原有之經費撥充、一俟籌有專款、再重新支配、於國家及人民之負担、無絲毫之增加、而水利事業、得以全局統籌、指揮如意、以覩現在之格於行政區域、分段管轄、各就局部之利害、為一隅之設施、其利弊相去、不啻霄壤、又因水利係專門事業、非技術人莫辦、而水性靡常、技術人才、又非久於其任、殊不足以明變化、而長歷練、近來主持水政、往往以非技術人員充之、而技術人員之辦理水利者、又往往以長官之進退而隨同更調、其影響所及、非僅倖以圖功、即偏膜以貽誤、欲杜此弊、應規定水利機關技術部分一律採用工程師制、並將工程師任用期間、於聘約中特別載明、以免更動、而資保障、我國民之苦於旱潦久矣、全國重要河道、如江河淮運、類皆年久失修、河槽淤塞、堤防毀敗、多雨之年、則泛濫成災、旱荒之歲、則赤地千里、以去年之水災、論災區達十六省之廣、人民死亡在數百萬之上、農產及其他之損失更難數計、若不於痛定思痛之後、為急起直追之圖、則民生日蹙、國本將搖、來日大難、何堪設想、本部職司水利、職責所在、尤深悚懼、前准行政院秘書處函轉奉發中國水利工程學會呈請設置、中央最高水政機關、綜持全國水利一案、正核辦間、後奉行政院訓令、以關於奉發立法院呈請、擬具全國水利主管機關之組織法一案、飭會同擬議等因、奉此、自應遵照辦理、除咨請交通實業兩部、各派員來部、會同擬議外、特先擬具全國水利局組織法草案、暨改組全國水利行政機關辦法原則各一份、『組織法草案及辦法原則從畧』謹貢一得之愚、用備採擇、幸垂察焉、內政部部長黃紹雄、

德雖陡然提出異議 洛桑會議不致絕望

【日內瓦二日電通電】麥克首相對福巴軍縮案、保持原則的承認之態度、但英國政府內部保守黨系、對該案中關於海軍者無條件承認、頗有難色、擬提出此項對案、此項對案、如塞孟外相要請之五大海軍國代表會議、在來週實現時、當在該會議席上發表、

【洛桑三日聯合電】洛桑賠償會議、依債權國側英法間意見一致、頗傳決裂之本會議、已呈樂觀的情勢、德國對於債權國側決定支付歐洲復興資金、應在終局受諾、殆屬確實、信能由此打開途徑、趨向網羅世界各國之一大國際會議、

【又聯合電】麥克首相、自本朝(三日)以來、提五國幹部會具體案、奔走各國代表間、忙於折衝中、午前八時半、即有意國首席代表科蘭基氏之來訪、旋有德國巴本首相、奈剌德外相、相偕來訪、聚首會談、約半小時、至會談內容、頗為重要、據確息德國代表關於歐洲復興資金支付四十二億馬克及其他具體案中之否定一節、陡然提出異議、結果似演決裂、惟双方意見之分歧、未嘗為根本的、故據一般觀測、所有未解決各項、當於今後廿四小時內、迭經會談、可望眉目、

討伐共匪費難籌措 汪精衛已離滬返京

【上海四日聯合電】汪精衛關于討伐共匪問題、於昨日與宋子文協議、結果發見籌措討伐費五百萬元之討伐共匪公債、目下有不能發行之情事、竟無何等具體的決定、汪精衛於昨晚十時、乘特別列車離滬返南京、

樹立對外重要方針 擬與內田伯就任同發表

【東京三日電通電】政府擬與內田伯爵就任外相同時、樹立對滿對華對聯盟行動之大方針、向中外聲明、目下關於此項機會與內容、正在協議中、惟對於機會、有左項兩種意見、

一、向調查團傳告日本之決意與信念以前、

一、向調查團表明決意與信念以後、

至於內容、一為承認滿洲國、一為積極的援助排擊阻害滿洲國之獨立者、一為國防產業及其他之絕對提攜、關於此項之實理、表明有強烈之決心、

繼任滿鐵總裁問題 月下無確定的人選

【東京二日聯合電】因內田伯將就任外相、結果繼任滿鐵總裁之銓衡問題、在內田伯未就任外相以前、尙無何等人選的確定、但江口定條、樺山資英早川鐵治諸氏、尤為有力、此外水野練太郎、市來乙彥、木村清四郎、永田秀次郎諸氏、亦有呼聲、

日無產黨協議合同 決廿四日舉行合同大會

【東京三日聯合電】無產黨合同協議會第三次全體會議、三日午後三時、在小石川傳通會館開會、由大衆黨社民黨各委員出席、就小委員會決定之新合同政黨規約草案、修正字句後可決、並決定合同大會、定期七月二十四日舉行、午後六時散會、

調查團任務 惟調查耳 李敦卿之聲明

【大阪四日聯合電】聯盟調查團委員長李敦卿、經過大阪時經由新聞聯合社發表長文聲明書、首為讚美日本之風光、次陳述切望會見日本現內閣諸相、交換意見、更關於調查團本來之使命、陳述如左、

予等由中國新聞得知關於中日紛爭、予等受諾中國側之條件、擬向日本政府提議、此項條件、更知外傳予等擬向聯盟提議應容許滿洲現政權五個年試政期間、當茲各國新聞、極望察知調查團之胸襟時、有此等消息、固不無理由、然予等關於此事、無何等權限、予等調查員、此次歸返日本時、並非放送者、茲再言明、予等之使命、為搜集關於此次紛爭之一切關係事實、將此等事實、報告聯盟、此等關係事實中、最重要者、為中日兩國紛爭地域所有之永久的權益自無待言、調查此等權益之前、有闡明此等權益為何物之必要、此實為予等之使命、並非在對於中日兩國在滿洲之權益、確定其存否、而立中日兩當事國間仲介者之地位、基於予等所得之知識、及予等對理事會之勸告、完成調和之任務者、為國際聯盟之使命、中日輿論、尚未熟知予等之使命、關于委員會作如何之勸告、懷抱重大不安、結果委員會之遂行任務、尙有幾多不安、恐有被要求兩國各自國之重要權益、一部讓步、乃至變更、受此種不安威脅之兩國新聞紙、向本國國民陳述穩健之態度、殆屬困難、現在紛爭之前途、尙有被多少暗雲、掩覆之恨、予等之調查、確信對於中日兩國死活的權益、有所貢獻、故對於予等努力之結果、有多大希望、中日兩國、如覺悟此項事實、則平和之福音當能制勝、予等之努力、專以對此實現為日的、

廣東軍內訌 有解決曙光

【東京三日聯合電】據上海來電、綜合廣東方面情報、結果海軍問題以蔡廷楷所提出之左記條件、有解決曙光、因孫科變更預定、暫時滯留香港、其解決條件如左、

一、廣東海軍、因西南政務委員會之指揮命令、採取行動、

二、陳策實行外遊、其經費由廣東政府支出

三、不實行海軍將校以下之更替任免、若海軍問題解決之場合、廣東獨立問題、必然進展、尤惹注目、

日學生飛機 慰問駐滿軍

【東京二日電通電】日本學生航空聯盟、以早稻田明治兩機為代表、決定慰問在滿日本軍、已完了準備、預定九日午後零時三十分、由代代木出發、赴滿洲途次在大阪京城各一宿、奉天二宿、長春二宿、

羅文幹抵滬 與汪宋協議

【上海三日聯合電】羅文幹于二日午後四時、由南京抵滬、與汪精衛宋子文等協議大連海關問題對策、預定四日送郭泰祺赴倫敦行後返南京、

救濟農工 銳意劃策中

【東京三日聯合電】關於農村及中小商工業之救濟策、目下由關係五大臣會議及其他銳意立案中、定於近日經各大臣協定後、急速召集第三次臨時議會、連帶此項預算、共同要求議會之協贊、然後實施、此外政府擬與此同時、以首相名義發表『現下時局內外重大、國民如不一致協力、終不能打開難局、故國民應於重大決心下、打開難局等旨之重大』聲明、

長壽仙藥 誤配劑 白井致故死原因

【東京六日聯合電】日本本草學權威者、世界的植物病理學者、東大名譽教授理學博士白井光太郎氏、於本年五月三十日、因心臟痲痺症逝世、關於其死因、三日發表如下、經故博士苦心研究之給栗、發見長生不老之秘藥『首鳥』、服用『首鳥』時、配劑錯誤、以致身死、

武漢一帶防務佈置 移送災民保持市區治安 近郊築守望台以防猝變

漢口訊云、據廬山歸客談、廬山會議、對於剿匪之進行、不採取純之軍事方式、而以組織民團與義勇隊、為根本消弭之法、蔣中正氏俟病軀告痊、即來漢督剿、新調來鄂之上官雲相、衛立煌等部、先後到達鄂境、上官部駐鄂東、以防範長江、為任務、衛部駐平漢南段、以維護路政、遮斷赤匪聯絡、蔣氏於武漢防務、備極注意、因武漢不斷地在匪之包圍中、長江一帶、日之為恐怖之城、所謂牽一髮而動全身、固不容稍有疏失也、記者調查武漢最近之防務、頗覺恢望、現任武漢警備司令葉蓬、初為夏斗寅之參謀長、頗多擘畫、武漢人士、尊之曰能、自繼夏任、頗為綏靖主任何成濬所倚重、近兩月來、其最顯著之工作、一為移送災民出境、自去冬以來、麕集武漢之災民、達十七八萬人、愁暗之氣象、充斥於市區、尤足為治官之累、經警部擬定辦法、指定新賑地點、限令災民遷移、在漢陽者、移於蔡甸至興隆集之段、在漢口者、移於橫店至祁家灣之段、在武昌者、移於金口、災民初猶以為繁盛市場、尚不乏待哺之機、推之出境、將永淪於餓鬼地獄、因之裹足不去、嗣經糧移至新賑地點、武漢永不放賑、並備舟車分別遣送、凡荒之游民、及絕無職業純以賑品為生活者、均為災民之待遇、該部煞費氣力、任務始達、鳩形鵠面之衆始一掃而空、而市民漸獲安枕、此亦無辦法中之辦法也、二為斷絕匪區軍火之接濟、月前赤匪賀龍、竟派人向外國奸商購運軍火、其路線一由襄河入口、一由大江入洪湖、經該部破獲兩案、其一為華人白玉階勾通日人秘密販賣、其二為巴商馬瑞林與赤匪簽訂條約、因是防範益力、對於水上與陸地施特別總檢查、火車、船舶、郵電、旅邸、之檢查、加倍努力、檢查人民、原為目前之秕政、但武漢在赤匪之眈視下、苟非利賴檢查之周密、則危難立至、故人民對此、頗有深切之諒解、此外關於不法軍人之取締、散兵游勇之驅逐、民用警鈴之設備、均已逐漸布置就緒、推行順利、三為近郊守望台之構築、此點在觀瞻上似頗不雅、但足應事實上之需要、記者前嘗謁長江中部數省、國軍剿匪、一則占領城市、一則盤踞鄉村、成對峙之局、前由平漢路南返、自豫南駐馬店以至武漢、沿途各車站、皆築壘以禦匪、此種舉步荊棘之現象、良足為國家恥辱、武漢為全國要鎮、乃亦於肘腋之間、森森列戍、一若禍至之無日、尚復成何事體、惟在赤匪未肅清以前、近郊設備、實有必要、去冬鄖匪南犯、黃陂被圍、武漢相距密邇、朝夕至、市民憂惶不可終日、故自動輸財、以商會為保管機關、請警部修築守望台及新式掩堡數處、現已逐漸竣工、除空炸外、雖山砲亦不能破壞、查以前武漢要塞(即壕及布置電網等項)半毀於大水、半為牛羊所踐平、蕩靡僅留陳迹、設有猝不及防之變亂、藩籬盡撤、何足以資應付、此項新式之防禦工作、亦可喜之現象也、四為工潮學潮之防範、武漢工人、為赤匪煽亂之目標、但年來未發生罷工怠工之事、則由於事前規律之有方、警部對於工廠工人、均取其連環保結、使之不易踰軌範、但遇與資本發生衝突、仍以公正方法處理之、不為資方張目、對於學潮、則協同省府妥慎辦理、亦未發生巨變、觀上所述、則武漢警部之工作、頗獲得相當效果、惟四境不治、而一隅尙安、雖賴人力之維繫、寧能視為久遠之圖、故防亂不可不周、而消弭亂源、以謀一勞永逸之道、尤貴在衆程並進、以赴事功、斯則鄂人唯一之熱望、

馬占山子入京謁汪 報告乃父孤軍奮鬪

【南京四日聯合電】馬占山之子某、于三日由某方面抵京、逕謁陵、旋歷訪各方面、當候汪精衛回京後、當面報告其父馬占山孤軍奮鬪之情況、並請求撥給軍費、

【又電通電】馬子迂迴俄德意等國、逃抵北平、與張學良會見、畢、于三日由津浦線抵京、將謁中山陵後與汪精衛會見報告乃父占山之活動情形、

何應欽任華北軍職 與張謀劃回復滿洲

【南京四日電通電】據中國側消息、何應欽擬就任華北軍事要職、至名義如何、尙未決定、惟聞與學良相呼應、策劃回復滿洲云、

郭泰祺離滬赴英國

【上海四日聯合電】駐英公使郭泰祺、偕同家眷、于四日朝六時三十分、乘日本號由上海向倫敦出發赴任、

美國財政 歲入不足額

【華盛頓一日電通電】據美政府財務當局發表、以六月三十日終了之一九三一年度政府財政、歲入不足額、實達二十八億八千五百萬弗、比前年度不足額九億三百萬弗、增加約達二十億弗、

丁鑑修等 慰問日傷兵

【東京三日聯合電】滿洲國謝民代表丁鑑修一行、于三日午後二時、赴牛込若松町陸軍衛戍病院、慰問滿洲事件負傷兵、三時辭去、

粵諸要人對蔣態度 陳濟棠志在保持地位 胡漢民堅持必須倒蔣

廣州訊云、西南方面、與中央已成對峙之局、反蔣問題、各當局始則藉停戰協定尙有秘密為言、實行電報宣戰政策、指摘中央、繼又因于右任提彈劾汪精衛案、益加興奮、反蔣前敵總指揮蕭佛成、首先致電于右任、除表示欽仰外、更促其為進一步之表示、然此種電報宣戰政策、國人早已厭聞、西南諸大老寧不知、其必無效力所以不能不出於此一着者、徒以陳濟棠不肯十分為之出力、諸大老資格雖高、而實力不厚、搖旗吶喊、慰情聊勝於無耳、大抵反蔣局面、在陳濟棠不過欲造成假局、以見重於蔣、而後使蔣知有所畏、俾與其磋商和平統一辦法時、所提條件、蔣不能不答應、如是而已、聞諸某政客談、陳伯南(濟棠)曾向蔣要求統一廣東軍政財權、廣東一切軍政民政、中央固毋庸過問、即原有國稅之應解中央者、亦應提出若干、以清償歷屆公債欵項、或由中央餘提撥、如此則廣東可以服從中央、一致團結、但蔣以此項要求未免太苛、致未成議云云、此說確否、無從徵實、然陳濟棠之不欲公然反蔣、對反蔣問題之取沉默態度早可想見、至胡漢民及蕭佛成鄧澤如等、則其本意、固欲廣東之真正反蔣也、尤其是不惜惹起內戰、故其對蔣、凡可以攻擊者、莫不盡量宣傳、胡日前發出對黨治意見一文、謂民國以來、俱為一貫的軍閥統治、而非黨治、其竟固為反對黨治者而發、但一方亦含有反蔣的意味也、是故、目下西南諸要人心理、陳濟棠雖不願真正反蔣、而其為蔣所忌、則深知之、故中央方面、一有風吹草動、便以為蔣氏對粵用兵、於是反△諸大老、乃乘機以像煞有介事之說進、企圖促陳之明白表示、如何應欽赴南昌、設三省剿匪總指揮部、遂傳何氏承蔣之命、驅共入粵、十九路軍移閩剿匪、第三軍李揚敬部馬上回師潮汕、最近蔣赴漢、又謂應為特別注意、諸如此類、不一而足、日前鄒魯發表談話、且有謂蔣舍東三省失地不顧、而忙於對內云云、驟然觀之、此言極似有理、蓋東三省失地、不能不急謀恢復、而各省匪患、比較似略輕也、但細味其發言本旨、則又有不盡然者、大抵西南諸大老、現在所日夜震驚者、即為蔣以兵臨粵、使蔣而肯決心出關收復失地、置內部各省匪患於不顧、則蔣氏之兵陸續北上、愈去則距西南愈遠、同時可利用日軍之力、或者消滅蔣軍、如此則西南方面高枕無憂、或更進一步西南擔任剿匪、乘機向湘贛圍發展、舉手之間、蔣即不攻而自倒矣、故所謂組織東北義勇軍後援會也、內幕總脫不去含有政爭作用、以為引起國民視線、注重東北、而對蔣之忙於剿共、發生反感、如此而已、夫東北義軍、並非不應援、顧西南之所謂援助東北義勇軍者、恐其結果、亦不過多一塊招牌、實際上簡直謂之無辦法、若謂求經濟之援助、則粵庫正支絀萬分、欲出兵二字、固談不到、若謂求撥欵、何異與虎謀皮、彼日言組會援助東北者、換言之、亦為西南諸老利用以為攻蔣之工具而已、如斯局面、眞堪痛哭者也、大抵西南要人中、實力派之陳濟棠、志在保持現有地位、不動為唯一目標、胡漢民與蕭佛成等則自以為中央人物、偏安之局、心殊不滿、然欲在中央握政權、則非倒蔣不可、倒蔣非容言所能奏效、又非依附實力派、假其力以行之不可、其不能捨棄廣東者、蓋有由也、內憂外患交迫時期、尙不能脫分裂之局、以言省事、則我三千萬同胞、惟日在負担公債之中、金融庫券、軍需庫券、國防公債、航空義券等、不斷的推到身上來、諉之稍遲、動云處罰、題曰謂之救國、目的乃在金錢、抗日會調查組主任彭礎立、竟以包庇日貨聞、雖日明正典刑、而社會上猶多傳說、杜煊泰攜殘愛國民衆、已被扣留、乃在警衛森嚴之下、居然可以逃走、此又非局外人所可想像者矣、抗日剿共、為西南諸大老之口頭禪、抗日如斯、剿共可知、中央每月撥助剿共軍費五十萬元、而入閩之軍、竟未能克復與粵省接近之漳浦、(按由饒平屬之黃岡往漳州僅兩日路程)閩代表與庭之派已乾、而粵軍猶遲迴不進、然則彼之所以責中央者、何以不用、以不知所自責、國事危急至此、誠不顧再見分裂之局、然而大局不分裂、則又純在各要人先去自私之念、不然、國亡無日、尙何私利之可言哉、

蔣伯誠抵濟

濟南訊云、二十九日早、蔣伯誠由平抵濟、葛光庭由京抵濟晤韓、沈鴻烈因候晤蔣、葛二十八日晚未行、二十九日晚與葛同車返青、蔣談、因韓電召來晤、無特殊任務、日內回平、華北各地均安、張主任病愈、葛談、收買膠濟鐵路及延長博山支線、已得部准、同青築膠路黃台站與津路洛口站間岔道、以便貨運、

沈鴻烈在濟 尚未返青島

濟南訊云、沈鴻烈因候晤葛光庭、蔣伯誠、廿八晚未返青、廿九晨蔣伯誠由平抵濟、葛光庭由京抵濟、與韓晤談、酬酢甚歡、蔣談華北安謐、張學良病愈、因韓電召來晤、日內仍返平、葛談延長博山支路及收買輕便鐵路、已得部准返青島後即一面購地、一面交涉、津浦洛口與膠濟黃台間擬修岔道、以便貨運、沈葛廿九日返青、

地方官會議 預定開會期

【東京三日聯合電】訓示現內閣施政方針大綱之地方長官會議、預定十五日頃、在東京召集、五日在閣議詳細決定、鑒于時局重大、會期為一週間、各省另開會議、說明施政大綱、

浙省礦區 仍然待開發

杭州訊云、浙江省建設廳以省境礦區甚廣、亟應事先調查、逐漸開採、特組礦產觀查所、實地測驗、近已略有端倪、茲將調查結果擇要錄後、

礦區分佈、金產於龍泉松陽衢縣等地、鉛及鋅產地有六十餘處、中有數處、甚為優良、銀產於宣平寧海等縣、宣平銀礦、明朝時曾經開過、頗有發展希望、鐵產於長興、建德、龍泉、青田等處、經調查長興建德兩處在六百萬噸以上、銅產於諸暨義烏、銅產於寧海遂安臨海、錦產於開化淳安、銅產於青田永嘉等處、錫產於諸暨九都、儒城鄉、桃樹灣、鷄籠頂三、錫產於遂昌、青田、永嘉等縣、黃鐵礦產於松陽、遂昌象山諸暨等縣、氟石為本省最重要之礦產、產於金華蘭武義新昌嵊縣等縣、明礬為本省次要之礦產、產於平陽、

礦區總計、全省、截至二十年四月止、總共約有四萬五千三百五十畝、其中各種礦產、占有之百分率及實畝數如次、

煤	三七%	約一六七七五畝
鐵	一七%	——七七九〇畝
銅	一六%	——七二一〇畝
鉛	一二%	—五六一〇畝
氟石	一一%	——四八二五畝
其他	七%	——三一四〇畝
總計	一〇〇%	—四五三五〇畝

至於本省之礦產、與全國每年所出之同樣礦產、其在數量上之比較、則以礦石所占之百分數為最大、試看下表、

氟石	占全國之	九九、六%
明礬	占全國之	五八、〇%
鋅	占全國之	二、八%
煤	占全國之	一、三%
鐵	占全國之	一、一%

全國氟石、幾全產於浙省、(浙江所產氟石)在最盛時期、每年約在三萬五千噸左右、占世界產量總額百分之十五)、△石最大用途、充鍛鍊時之容劑、藉以除却鐵中之磷質及硫質等、氟石可製氟酸、氟酸工業品重要之一種、用以彫刻玻璃、本省產氟石之地、計有五十餘所、金華義烏東陽諸暨一帶之氟石出產地、交通不便、裝運時水道先至杭州、轉往上海出售、

衰落原因、本省礦產、不能發達、因於各處開礦之資本過小、祇五百元至數千元不等、加以受日人之操縱、礦產調查局所乃有請政府設立氟石專賣局之主張、將省之氟石集中、惜以經濟關係、尙未實現、本省次要之產、如平陽之明礬、每年產額約七千噸、佔全國三分之二、其重要用途有三、(一)如淀色媒、染溜濁水、(二)如定色媒、業製革業、印刷業中皆需應用、(三)製紙作用之膠礬水、明礬係由礬石製成、往往將礬石熱至六百度後、然後碎置於空中若干時後、加水煮之、則明礬溶於水中、其不溶解者為銅、鐵、致之氧化物、濾過後、將明礬溶液蒸乾、即得結晶明礬、用此方法、在製造上加以改良、使成本減低、出品純潔、此實佔本省礦產中之重要地位云、

劉桂堂部 集合彰德西

鄭州訊云、劉桂堂自濮陽大名南路分集彰德時、沿途姦淫擄掠、所過為墟、每匪一名帶女肉票三人同行、刻大部集彰德西之九龍山、小部已竄入晉南、

焦作訊云、劉桂堂殘部、現由距彰德二十里之驛溝、擬竄洪縣之老站、開將由輝縣入太行山、轉晉之邊境、頃駐詹道線之西部、業已派兵堵截、並在駐兵所在各地、施行特別戒嚴、以資防範、輝縣附近之修武博愛等縣政府、亦照營應防備辦法云、

世界珍聞及其他……

阿芙蓉在美國之代價
一兩售華幣五百餘元

有美國工程師名華納者、今語、偕行者有副工程師劉某、春應陝西省政府之召、赴西安、兼任譯員之務、陝省盛稱鴛粟、視察築路工程、華納君不諳華、其最上等烟膏、每兩價售五角、而捲烟每包之値、有昂至大洋二元者、故主人均以鴉片欵客、非盛宴商會、不餉客以捲烟、華納君居陝數月、習俗所移、亦居然能解吞雲吐霧之技術矣、上月返滬、輒語其華友曰、鴉片在美每兩售美金百餘元、合華幣五百元左右、苟學陝人所爲、則非千萬以上之家貧不辦、而吾苟能稍稍攜之返美、則嗟咄之間、使成豪富、惜吾無此膽量耳、又云、年來美人之染打嗎啡針癖者頗衆、被捕後、僅判處三年以上五年以下之徒刑、與售酒私販同科云、

蟲戰
非洲歐洲突生劇烈蟲患
一般農夫晝夜與蟲戰爭

近來非洲和歐洲各地、蝗蟲之患、又日見劇烈了、彼爾各來得地方的人、爲防止蝗蟲起見、用軟肥皂和臘油澆在地上、以阻止蝗蟲的侵入、因爲被蝗蟲侵及的地點現在已有一百哩之長、橫跨大平原、直達巨哥斯拉維亞在被侵的地點、現在人們都用最新的方法、來消除一切蟲卵、至於一般的農夫、正在日夜不息的和蝗蟲戰爭、因爲大隊蝗蟲飛來的時候、實在太快了、蝗蟲所經過的地方、樹上不留一張葉子或果子、花園完全被傷害了、農田本來草木暢茂的、現在已一片白地了、

火柴大王未死？
化粧逍遙於海水浴塲
前歛屍首係科學製造
◇……警察署忙於四處調查

世界上的事情、總是這樣的死了十個百個老百姓、宛比死了貓狗似的、並不算什麼一件事、要如死了一個鼎鼎大名的人呢、那末一般人對於這個名人之死、就有種種揣測了、

現在巴黎發生了一種可笑的謠言、衆口紛紜、大家盛傳火柴大王克廖格氏是假死、那個盛殮尸首、是一個面貌與他相似的人、李代桃僵做了、他的替死鬼!

有許多人說、從克廖格氏盛殮後之數日、他們親眼目覩看見克廖格在街上行走、還有些人說、克廖格氏作死後、他每日逍遙於聖喇斐爾、雜在人叢中、大洗其海水浴、

警察署得到了這樣的離奇的消息、爲闢謠起見、馬上派了二個警定、去暗行察訪、他們把許多浴客、逐一認視、既不見有克廖格在內、亦未見有面貌與克氏大略相似的人、

另外還有不少人說、火柴大王用狡計詐死、等到他之替死鬼盛殮後、他就匆匆的乘輪船到蘇門答臘去旅行去了、警察署對於此種傳說、雖然知其無稽、但爲愼重計、不得不立即派員到三隻開赴蘇門答臘的輪船上去調査、結果、亦是一無端倪、

英國聯合新聞社駐法通信員爲了此事、特地往訪美國星星拿典的香料殮屍專家蘭根氏於巴黎旅邸、因爲克廖格的屍體盛殮時、蘭根氏適在巴黎、他就應了克氏家屬的聘請、用香料保藏克之尸體、當時所用的棺材、計有三層、最內的一層是用玻璃做的、可以望見克氏遺骸的全體、

蘭根氏對通信員說、那種毫無根據的謠言、實在愚笨得令人失笑、我現在可以對天立誓、克廖格氏的的確確已經死亡了、並且其中毫無任何詐爲的作用、因爲他的尸體、我是親視含殮的、蘭根氏又道、我聽得有些市民在說『克廖格氏生性非常奸滑、他預先用科學的方法、製好了一具酷肖他自己的面貌的假面具、拿來給那替死鬼罩在面上、瞞過了衆人、他乃逍遙自在的旅行去了』等話、像這種手段、我相信決非容易做到的、除非神怪性的偵探小說上、纔會有這樣的謊說、

荒島孤客乞援
衣服破碎持布揮舞

馬尼剌電云、漁船一艘、抵呂宋島北部、據稱漁船經過雅密島時、遙見島上有一白人、衣服破碎、持布一塊、向之揮舞、意若求救、旁有一犬、但因該島四周波濤險惡、漁船不敢前進救之云、査雅密島在菲列濱群島之極北、爲不開化之山民所居、海岸險阻、船不能近、衆料此人殆爲一年前衆所認爲已溺死於中國海上之飛行家白羅賚氏、蓋白氏擬由上海飛至馬尼剌、但自離香港後、即杳無所聞、白曾攜一犬偕行也、

恒沙河高僧說法
甘地即將出獄
◎……果爲佛法所感耶

孟買電云、聖雄甘地入獄已久、一般信徒、朝夕呼號奔走、以期營救、近在恒沙河兩岸、開祈禱大會、並有高僧數十人、向衆說法、謂佛法感動、英政府決將甘地近日釋放、稍安勿躁等語、殆事後訪査、確有釋放消息、蓋英政府以爲緩和七月在鄂太華舉行之英印經濟會議空氣、必先釋放甘地不可云、

瑞士的浪漫幽境
克那漢及西蓉古宮

杭州西湖、是戀愛的柔鄉、若普陀海島、因戀愛而生障碍之情侶、一游此島、被海潮淼瀰心中的恐怖、浪拍懸崖、頗瀰起一種反抗之精神、則普陀較西湖爲熱烈、而生偉壯之美感、若情死之聖地、不能不推崇南京之燕子磯、立壁江流、一瀉千里、雖不如『華嚴瀧』之深寄(日本情死地)亦不若『羅閣特』之雄壯(希臘女詩人薩服情死地)但背有六朝故都之風流、上有汨羅飲恨之流水、(屈原投江)並有太白撈月之遺風、順流而下、滾入東流、扶桑怨女、會入情波、則在燕子磯情死、誠爲無上榮幸也、歐洲自然界之美、不能不首推瑞士、瑞士日內瓦湖之東南端、最爲幽勝、盧騷傑作『余麗』一書、在哥德之『維特』十年前出世、寫兩情人書信、即以克那漢爲背景、故拜倫到此、乃大唱『克那漢!克那漢!眞實愛情之搖籃!』雪萊對山林、亦爲之流淚、在克那漢附近、有西蓉古宮千二百五十年築成、是中世紀之古堡式、四周有守看塔、墻壁異常堅固、山湖秀媚、不管人事殘酷、在十六世紀有一悲劇、即謀獨立之彭麗華、因禁於此、父子數人、爲國犧牲、拜倫弔之、而作哀歌、其他如囂峨、饑日尙等文人、皆盤桓湖畔、飽吸自然界之風光、並有青年男女、去到盧騷墓前而自殺者、當時『維特病』流行、瑞士幾成爲愛情之坟墓矣、

黎明暉情絲未斷
不欲離鄭(續)
▲……此次乃鄭逐我

司宣讀張勝完之口供畢復傳黎明暉上堂後、即將彌敦酒店之收據呈堂、蓋在十六次審訊時黎明暉忘帶此單、據到堂也、該單共銀四百一十四元九毫六仙、黎日此數已由馮德謙找結、計有三百元、乃分三次找交、每次一百元也、所餘未結之一百十四元九毫六仙、於儂還出時、已淸結矣、然儂之所能淸結此數者、蓋賴儂父滙欵前來也、至此榮司欲將黎明暉之供詞宣讀、惟連副律政司對官曰、最好於未宣讀之前通知通事、如有稍欠明白者、請詳加詢問、黎明暉曾對余謂通事之傳譯 問有未能盡達其意者、是以余請其審愼從事也、至此榮司乃將黎明暉之供詞宣讀、並譯之曰、於供詞中有錯誤之處、汝今可改正之、黎曰此供詞中、儂有少許欲更改之者、蓋此供詞我與鄭感情逐日而談、此則不然、不過以鄭毆儂之後、而始日趨於淡耳、然儂之心、實不欲離鄭也、此次之分、離實出於鄭逐我而已、且儂知鴻無職守、無能爲儂給養、鴻曾有言、亦謂無力無儂給養、且勸儂嫁鄭也、至於鄭對儂是否感情日淡、儂則不知、但深信鄭無意棄我或因毆儂之後、始有之耳、至此五時將屆、榮司問連副律政司曰、前者汝曾謂此案、可於下星期審訊完結、下星期其果能審訊完結乎、連副律政司曰、以現在情形而論、余相信祗下星期不能完結、且恐還須更延時候、也至此官押侯今日下午二時半續審(二十三)、日下午榮司復令日(二十三)第十八審又開堂審、先傳西探且美度士作證畢、復傳中西藥房夥伴士度力磨、彌敦酒店四樓管房胡根郭全、及東山酒店六樓管房黃九先後作證、由布律端律師及連副律政司先後問畢、官判將該案押侯下星期一再審、關於此案之疑犯、上海租界警察當局、現已拘得王蓮生夫婦、香港警察當局要求解之回港、現在審訊中、至於日前拘獲之五名疑犯、其中之一、昨晨已控之於案其 餘警察探均 未允宣佈云、

飛機展覽會！
陳列飛機卅六種
値價五十萬金磅

倫敦電云、英國飛機製造家協會、爲使一般民衆、了然於現代航空之進步起見、特組一飛機展覽會、昨日開幕、有全世界航空專家遠來赴會、該會陳列三十六種最新製造而形式各各不同之飛機、値價不下五十萬英磅、其中有世界最大之運輸飛機、軍事飛機、天空轟炸飛機及最新式之民用飛機等、種類甚繁云、

不景氣影響到
聖經銷路

倫敦電茲據英國及外國聖經協會所公布之每年報告、去年聖經之銷路較一九三〇年減少一百餘萬本、此爲世界不景氣之結果、在一九三一年、聖經又譯成十一種外國言語、合計聖經譯本共爲六百五十五種、聖經協會在去年一年內之收入爲三七〇、六九二鎊、經常費則爲三七一、三二九鎊、

張季直
大做陰壽

南通通訊云、念八日爲南通已故之紳士張謇八十冥誕、地方各界、盛大祭典、分就濠南別業俱樂部、張氏饗堂、唐閘等處、各設禮堂、佈置均極堂皇典麗、熱鬧非常、並延約僧道尼分班誦經修懺、鐃磬梵音、響遏行雲、另有放燈打火流星及種種雜耍、各顯技巧、盛極一時、張墓在南鄉袁保二圩、山明水秀、風景幽然入畫、墓園景物尤佳、花木扶疏、亭池錯落、規畫擬逾數年、費欵數萬萬、工程之巨、於此可見墓上羅列花圈無數、以各團體所送者爲多、如陳陶遺韓紫石等、均有魄贈、是日四方人士來此瞻拜者、無慮數萬人、城南道上、車水馬龍、肩摩轂擊、賓從雜沓、士女如雲、其盛況實通邑近十年所罕覯、墓上之銅像矗立、甚爲莊嚴、午刻各界復於此舉行聯合公祭式、由縣長張棟主禁各機關各界領袖陪祭、張兄退庵及子孝若、暨家屬敬禮等、均以主人地位、頻頻向來賓致謝、公祭歷兩小時始禮成而散、祭文係劉伯英所撰、又閘門前高搭綵綉牌樓數座、其中綴有優兒杖朝等字極華美燦爛之至、餘如俱樂部及唐閘各處、所紮綵牌、均綴以五色電燈、入晚燈輝煌、照耀如同白晝遊女塞途、有萬人空巷之槪云、

瀛雋海聞

▲日本盛行台球(按即乒乓球)愛玩台球的男女、計有二十萬人、特爲研究而刊行的雜誌叢報、共有四十種之多、

▲英國斯太夫地方一家磁器廠中、在工作時間用留聲機奏爵士音樂、據說可使工人們得精神的安慰、而勤於工作、出品也因此遞加、

摩登
新花樣

法京巴黎是時世妝的發源地、女子們裝飾的變化日新月異、一般時髦的婦女最近又在頭髮帽子上弄起新花樣來、頭髮的裁法、卷法、燙法都須與帽子相配合、

虔敬朝參聖堂
歸途慘遭覆車
◇…上帝竟不佑衆信徒

杜白林電云、天主教大會散會後、從各處來此與會之人、即紛紛動身歸去、首途之人、則更爲擁擠、有大批輪船、從杜白林開往美國意大利荷蘭等處、有一滿載歸客之長途汽車、行至距杜白林十二啓羅米突許之電克斯里普橋畔、因司機不愼、猛觸橋壁、乘客大部分跌入里菲河中、有三人受傷頗重、聞過去一星期中、從各處遠來赴會之人、在愛爾蘭用去之金錢、在五百萬英鎊以上云、

山洪暴發

蕪湖霪雨連朝、以致山洪暴發、新修圩堤、因土質未堅、均岌岌之可危、二十五日大雨一晝夜、江潮又漲五六寸、葛圩圩堤被沖塌二十餘丈之多、査葛浦爲蘇鳳林兩圩之外藩、將來水位倘再增高、務將潰決、則歡樂便礙練便鐵路便相繼隨之、

帽子牌 商標

腦欣

頭疼難忍 頭目眩暈 神智昏朦 讀書倦怠 之時即須服用

此『腦欣』藥效能究竟如何顯著待服用三分鐘後即可証明頭疼聖藥『腦欣』是本社之偉效藥研究所本最新藥物學之學理及臨症之實驗而炮製者與從來坊間所售之頭疼藥逈異乃獨創之秘方以理想所得精製之腦神經專門藥也故其奏效神速卓絕而得經驗宏富著名之醫學博士森田資孝先生之推贊久已風行海內且服用後絕無副作用倘連續服用亦無惡影響此確爲腦欣之特長

主治
○偏正頭痛○頭重神昏
○頭目朦朧○腦筋疲勞
○精神鬱悒○面神經痛
○宿酒惡醉○暈船暈車

定價	
四包	二十錢
七包	三十錢
十三包	五十錢
廿八包	一圓

○腦欣除粉末藥外 倘有錠劑藥 一並發售 可隨意購用
○各地著名藥房均有代售

大日本名古屋市東區京町二
總批發處 荒川長太郎合名會社
ノーシン

醫學常識

老當益壯 絕非無術
百五十七歲翁娶妻之實例
科學所証明之長生不老法

據統計所表示。人間平均之壽命。可爲四十三歲。惟世傳百歲長壽者亦屬不少。如土耳其國撒拉阿克哈君。去年已逾一百五十七歲之高齡。尙娶第十一次之妻其壯健令人驚訝。又如中國四川省二百五十翁李淸雲君。去年在各報上均載訪問該壽翁之記事。想諸君記憶猶新。究竟人間壽命。能享若何長齡。就生物學上實驗所得之定論『凡動物壽命。即能達於各該成育期間之約五倍。根據此定論。算定人間壽命。以一百廿五歲爲自然之壽。如無力維持此壽。則其間必有阻碍情事無疑。

究竟能長生不老?

上項定論。即人壽可達一百二十五歲之說。徵諸事實。不可指爲空論。妄加評斥。世有年方四十。早已減去壯年形色至五十歲許。已入老衰之域。此身不能無何等障害。人欲長生不老。眞不易得。斷非今日之醫學所能及。惟能防止早老之原因。延長壽命之相當程度。是屬可能。

老衰之所由來。與血壓之亢進。極有密切關係。査血管除將營養供給於身體之各部外。以運去老廢物爲其機能。如此發生妨碍。即足使全身漸趨衰老。

新穎學理之應用

血壓之亢進。原由於血管之硬化。竟有延致發生腦溢血之虞。此病常與心悸。頭痛。眩暈。耳鳴相伴。元氣遞衰。故多發生於五十歲以上之老人。至素患便秘者。或常飲酒吸烟者。則於四十歲時。亦有之。甚至三十歲亦有患此者。此項病因。由於血管壁膜。組織失紋之所起。與日常食物頗有關係。如酒煙等類富有刺戟性者或肉類之多脂肪者。皆務爲節縮。以多食海草靑菜鮮果等之植物性食料爲佳。庶可豫防此病。衰老豫防藥。以澤村博士所發明之『錠劑若素』爲最適。現爲醫界各泰斗及其他名人所愛用。『若素』雖爲胃腸病肺結核身衰等患者甚所歡迎。然此藥所含酵素極屬多種。其作用除增進各臟器之機能外。能使全身新陳代謝。趨於活潑。防止老廢物之鬱積。血管硬化之諸原因。由此除去。衰老隨之展緩。又有使用『若素』結果雖七八十歲之老人。尙有化瘦爲肥之實例。不一而足『若素』實能左右之。洵可謂數千年來人皆搜尋不得之 不老長生仙藥。居現代科學所容認之最高地位。並非過言。

令人早老之便秘與腸中毒
吸煙家尤須注意

西諺有言。『大便通調。乃是健康之天氣豫報』旨哉斯言。凡患便秘者。耽延不治。或致惹可憐之疾病。

直接 主因之症。如痔疾最爲平常。他如盲腸炎。腸捻轉等。均係便秘所發生之險症。尤堪注意者。便秘與早老原有密接關係。法國著名細菌學者。梅朱尼哥夫博士。曾發表其研究所得。閱讀之下耐人尋味。其論文略謂……食類。其腸極短。食入不久。即行下糞。是以其壽長。人類反之。其腸過長。自食後至排泄。須經過許多時間。故早老不免矣。蓋有糞鬱積於腸內。則即發生有害細菌。釀酵腐化。放出毒素。以致殺滅身體中活力。

承認 此說今日醫學家均所承認。因大便秘結。致血氣衝逆。頭痛不堪。夜不合眼。爲世人共同所經驗。皆由於大便秘結生毒。流入血中。浸腸爲害之所致而已。

又因便秘致臉面皮膚。漸失光澤。未老而生皺紋。或面生飽諸痳疹。醜不可觀。蓋因便秘腸之弛張力衰弱。失卻其誘導潤下所致。他如吸烟過度。則烟中毒質。痲痺神經系統。爲害於胃腸神經尤甚。故使之

便秘 增進惡化。爲利排泄計。以取食靑菜。鮮果類爲宜。共人所知。蓋其纖維。難以消化。足以刺戟大腸。促進誘導。未精之米亦屬同樣理由。効果非淺。惟胃腸不健全之人有反足以致病之虞。

査從來之誘導大便劑。雖以刺戟腸筋。催促排泄爲能。惜乎接連服用。以致習慣成性。一旦缺藥。又復有秘結之虞。或因藥性誘起腸痛。亦所不免均爲醫家所感覺困難者。惟最近以澤村名譽敎授之『錠劑若素』則潮流爲之一新。而無上項之弊病。

『若素』爲一種生物學的製劑以珍貴有益之菌。即名『黑菲』Hefe爲其主要成分。

此劑 除防止腸腐及殺菌作用極有強力外。因其中含有活性酵素。及維他命Bitamin等多數。使胃腸之工作。根本健化。結果排糞自然順調。

如服此藥。無論如何頑惡之秘結症。立即見癒。反之下痢仍服此劑。即能恢復常態。

捲烟癮者之自述

鄙人吸烟成癖、日焚四五十枝、每日飲食無味、氣力減退欲斷此癖、徒呼苦惱、無可如何、成癮難除、幸自一友之勸、試服錠劑若素以來、食欲頓加、精神漸爽、經過兩旬之今日、該友過余、笑曰、君面有生色、且微形肥胖、其言激勵余莫此爲甚、余誓必長久不離此救星之若素也、……奉天……高醒民

購買『若素』著須知

『若素』目下已由富有實力之三井洋行、向中國南北各地著名大藥店開始批發售賣、各地人士、如不能就近購得此藥時、可隨時向各地三井洋行支店去函購買、縱買一瓶、該洋行亦必加意包裝、對於郵送、負担完全責任、蓋三井洋行因『若素』効力偉大、故不惜爲顧客出此種便利的創舉、至於藥價金票一元六角者、可供一月服用、價格亦非常低廉(記者附識)三井洋行各地支店如下、上海四川路、三井洋行上海支店、漢口大平街漢口支店、北平單牌樓燈市口胡同北平支店天津日本租界天津支店、長春室町四丁目長春支店、奉天郵局私書函四三一號奉天支店、哈爾濱水道街哈爾濱支店、大連市山縣通大連支店、青島堂邑路青島支店、大連市浪花町滿洲代理店日本實藥株式會社其他各地大藥房皆有出售』

面黃肌瘦的一老者
與請拆字者的談話

中國是一個文字國。長於文學。人靡。個個斯文。有人發明一個拆字的法。把一個字。寫在水牌上。用自己的心理。將這一個字。千變萬化。寫出一篇理來。可以判斷吉凶。城隍廟中。有個文謅謅的。面黃肌瘦。兩撇八字鬚的拆字先生忽然來了一位先生。年紀可四十八九。走過來。說道。先生啊。我拆一個字。你給評評。隨取出一個字捲。拆字先生一看。是個素字。先生在那水牌上。寫了素字。先生道。這字很好。素字是萬年之本。論語說繪事後素。因爲素的可以受彩。比如書畫。一幅素絹。可以畫紅的黃的綠的紫的。心裡想什麼顏色。都可以畫。素字是個好字。再把這字分作兩個字上面是主字。下面是糸傍字主人之一生。綢緞裹身。一生吃著不盡。所以富。梁文緖的命。因爲他平素積德而來。所以像孔子後人會爲素王。主邊加シ旁。右邊加刀字。便是潔字。人之一生。潔白爲主。素字便是淸白的意思。先生又寫一索字。 道這個字。古字與素字相通素字。可以呼作若素那四十八九的先生說道。若素是好藥。我從前非常之瘦。往往一用心。便頭暈眼花。用力一多。便腰酸腿疼。每天精神困倦。不思飮食。自從服用若素以後。兩三個月。身體也強了。精神也足了。口胃也開了。並且我也返老還童了。我今年五十九歲。看我不過是四十八九的人罷。你說到『若素』兩個字。實在是個好藥呢。拆字先生道旣然如此。我的身體。也應當服『若素』纔好……拆 (4)

中央銀行開業第一日 營業成績較良好

【長春專訊】中央銀行于一日成立，自二日起開始營業，惟反其豫想，即一人亦無要求兌現者，業績殊佳，是日處理欵項如下，

存欵 二件 計二十萬圓

浮存欵 四件 計五百萬圓

滙欵 五件 計二萬圓

各縣官銀號 紛紛改組

自省城東三省官銀號，于一日改組爲中央銀行分行後，各縣分號，均奉總號命令，改爲分行，聞已改組完竣，紛紛呈報備案云。

中央奉分行 委任外庫官

滿洲中央銀行奉天分行長吳恩培，以本分行改組成立，關於外庫官一職，最爲重要，乃委任寶宗儁爲本分行外庫庫官，該員奉委業已到行任差云。

文教司 擴大爲部

【長春專電】滿洲國政府當局鑒於文教事務頗爲重要，頃決定以民政部內文教司昇格爲部，總長職由鄭孝胥兼任，部內設總務，學務，禮教三司，除國內學務，宗教，社會教育等事項外，舊資政局之事務，亦均由此部管理，地址定爲資政局舊址，至其人員現正由總務廳人事處研究，

奉山路調委 電務司報

奉山鐵路局，現以總站電務司報，不敷應用，特調派滿帮子站電務司報孫曉圃，白廟子站電務司報張福蔭等二名，爲奉天總站電務司報，該二電務司報奉委，已於昨到差云。

張蔣用使 外人擾滿

據某方消息，張蔣最近合謀驅使外人與在滿反滿主要份子及其他義勇軍通氣連絡，至數日前大連日官憲逮捕由國府派來之俄人兩人，嚴重究辦結果，供出受國府命令不諱，尙聞駐北平某國武官及某外人等，亦似與此案有關云。

駐日代表 公署官制

【長春專電】政府決定設置駐日代表公署於日京，曾誌本報，頃該公署官制，業已編成，當于明日公佈，披露如次，

第一條，在日本東京設置代表公署，

第二條，代表公署隸於外交部，處理代表公署及其他在日本之諸般事務，

第三條，代表公署置左開職員

代表 特任一人

參事官 簡任或薦任二人

事務官 薦任二人

屬官 委任三人

第四條，代表受外交部總長之指揮監督，處理署務，

第五條，代表指揮監督署內各官吏，並關於其進退處罰，上申於外交部總長，對於委任以下專行之，

第六條，參事官，奉代表命司事務，

事務官奉上司命司事務，

屬官受上司指揮從事事務，

第七條，本官制自公佈於行，

識字運動 教育廳籌備中

奉天省公署教育廳長韋煥章爲謀民衆教育普及起見，擬舉行全省識字運動大會，刻正由教育科計畫中，日內即可舉行云。

省當局優卹陣亡隊兵

省當局以靖安遊擊隊此次赴東邊各縣剿擊刀匪，頗稱奮勇，內中隊兵有陣亡者三人，殊爲可憫，除於三日開追悼會以慰英魂外，對於其家屬之卹金，特別優給云。

商埠地火警

大西邊門外，商埠地十緯路門牌二號沈宅，於三日下午六時許，因廚房燒火一時不愼，竟爾起火，將屋棚燃着，火光四射，烟氣冲天，經該警察電知消防隊，先後赶到竭力撲救，多時熄滅，而廚房三間竟成焦土云。

天氣豫報

七月五日 晴 南西風 驟雨

四日之溫度 最高 三四度三 最低 一七度二 平均 二七度一

關稅問題 拒絕日案

【長春電】關於大連關問題日政府作成調停案，送諸新京駐長日副領事田中，已于二日接到右項調停案，旋即往訪滿洲國外交部次長大橋於外交部手交該公文並傳日政府意，大橋次長接受該公文，與謝總長協議，已而與駒井總務長官，坂谷次長，源田財政部稅務司長等，在大和旅館開會協議對策，結果以大連關置於民國主權之下，認爲冒瀆滿洲國之獨立，到底冰炭不容，雖十分諒察日政府文之苦衷，然到底難與承諾，假將向田中日向副領事通告此旨，請求轉知日本而滿洲國政府決意仍照現狀繼續徵稅事務，至國際關係之轉移，當取觀望形勢之態度。

黑龍江省圖治 營營不遺餘力

【齊齊哈爾電】黑龍江省公署當局，向來一方講求剿匪，一方研究刷新政治，至二日經最高會議決定左列諸方針，

(一)整備普及交通機關及延長建設鐵道及汽車道路，

(二)整備通信機關，

(三)普及普通教育，並開設各專門學校，

(四)派遣調查礦山隊以資開發礦業，

(五)爲改善發達農牧業計，分配改良種，並派遣指導員，

(六)爲期確立各種徵稅計派遣監察員監督各地方，

(七)爲使省城成爲模範都市計開設市政籌備處，任兩王子金憲立爲處長，

日軍圍馬益緊 馬猶企圖逃平

【哈爾濱電】馬軍二千，現在呼海線東方慶城附近集結兵力，日軍爲殲滅計，由西北方包攻，平賀吉岡等部隊，已自三日起開始行動，又船見部隊已進抵湯源，以防馬軍之向東退走。

【又電】馬占山以私財三百萬，托人匯送北平，曾誌本報，頃馬部要人，已以在黑河之私財，均托人密送於平，其意似將突破海倫通北，迂迴西北部而逃抵北平。

王旅長電告派 于雲清剿匪

奉天陸軍第一旅長王殿忠司令於三日電告省署已派第二團團長于雲清帶隊出動於八道溝一帶，痛剿胡匪。

豫防虎疫霍亂 普遍宣傳 市民亦施注射

奉天省會警察局，爲豫防夏季最易傳染之霍亂及虎列剌等疫病起見，曾經施行注射各節，已誌本報，玆悉該局爲切實普遍宣傳起見，特印製各項豫防傳單，及各種標語，定日內出動市內，遊巡沿途講述，應注意之事項，以便喚起市內商民注意，玆將霍亂病豫防須知，及各人豫防法詳誌于後，

◎霍亂病豫防須知

霍亂病菌之性質及傳染經路，霍亂病菌在酸性物中，最易死滅，若少飲鹵水，胃酸不致稀薄，雖有少量病菌進入胃中，亦可殺死，不致發生疾病，霍亂病菌由患者吐瀉物中排出，接近患者之種種物品，往往因之染污並可由蠅傳播各種食品中，患者吐瀉物如排入水中時霍亂病菌在水中，仍可生存二三禮拜的期間，倘飲此水甚屬危險，此種水中魚類，吸入病菌，此菌在活魚體內，能生存月餘，在死魚體內能生至魚體腐敗，在新鮮生菜中，可生存七八日，吾人生食此魚菜，最易罹此病症，吾人感受此病菌後，經過一至四天的潛伏期，就發嘔吐，無腹痛的水瀉，身體的水分減少，眼窪陷入，脈搏頻小，指甲黑青，精神朦朧，於廿四小時至四十八時間內，即行斃命，眞屬危險，爲預防霍亂病菌起見，吾人應注意下記各點，庶可幸免霍亂之傳染，

◎霍亂病各人豫防法

一、實行豫防注射，(因爲豫防注射後，在四五個月內，不得霍亂病)，

一、禁飲生水，(在霍亂病流行的時候，往往生水中有霍亂病菌存在)，

一、禁食生魚，(因爲生魚體內往往有此病菌存在)，

一、少食生菓生菜，(因爲霍亂病菌，介蒼蠅的力量，最易傳到生菓生菜上)，

一、少飲鹵水，(胃液不致稀薄，胃酸的殺菌能力不致減弱，)

一、澈底防蠅，(這是最要緊的事，因爲蒼蠅能傳播一切傳染病，)

一、便所清潔，(因爲病人排泄物中，有很多的病原●最危險，)

一、發生疑似患者時急速報告警察，

一、患者的吐瀉物當澈底嚴重消毒，(用百分之五的石炭酸水，)

一、患者所用衣服及其他一切物品當嚴重消毒再行使用，

一、患者居室當嚴重消毒後方可出入云，

◎虎列剌預防法，

一、預防注射要施行 市民

一、生冷之物要少吃 市民皆須知，

一、病人吐瀉要消毒 莫耽誤，

一、蒼蠅要驅除 避免瘟毒

一、患者要隔離 傷人相宜

一、便所要清潔 石灰莫缺

取柴河附近 匪又逞兇

藩海吉海兩鐵路沿線至今匪賊又復蠢動，三日在吉海線取柴河站附近發現匪團燒毀鐵道，襲擊客車，湮其兇暴云。

個人豫防方法極爲容易 霍亂

霍亂，西文名Asiatic Cholera或名Cholera Indica「虎烈拉」是其譯音，這種病無疑是古時就有的，大約在沒有歷史的時代印度就有霍亂，不過到了近世紀纔由亞洲傳染到歐洲美洲去，在以往的一百年中已經有過幾次普通全球的霍亂疫，都是由印度起源，

霍亂的症狀

霍亂是一種急性的腸胃傳染病，以小腸下段爲本病的主要部分，特殊的症狀是大量的水瀉，嘔吐，虛脫，肌肉痙攣(抽筋)和尿閉，病狀的時間，很短，但不定，短者不過數小時，長者或竟五六日不等，其主要的病狀可分爲兩種(一)虛脫病狀，(二)反應病狀，一起頭的時期，有的很急，忽然大瀉，有的先有一二日的嘔肚，因爲糞便不久完全排出，所以排泄物變成白水一樣，裏邊不過有些粘液的細絲和一些破碎的細胞，所以看着好似米泔子，隨着瀉肚不久就發生嘔吐而且繼續不止，

虛脫期症狀

因爲吐瀉不止，身體內的水份損失過多，就有缺水的將殊現象發生，皮膚喪失彈性，肌肉痙攣，雙目下陷，聲啞，口渴，尿閉，呼吸加快，脈搏速小，血壓低，心臟弱，皮膚青紫，四肢冷，體內溫度或正常或略高，

反應期症狀

大約一半以上的霍亂病人能渡過虛脫期，普通又稱爲寒冷期，至于反應期的現象，大致是與虛脫期相反的，瀉肚停息，甚或便秘，肌肉不再發生痙攣性的疼痛，皮膚溫暖，恢復彈性，青紫的顏色變紅，嗓音復原，體溫升高，呼吸變深，速度如常，脈搏洪大，血壓亦增高，到了這個時期，最關重要，漸次復恢復常態，多可完滿痊愈，有些病人依然有中毒現象，有似傷寒病(腸熱症)狀態，甚者可致命，患霍亂症的病人因尿毒症致命的約佔百分之十五，

這種的病狀在頭幾日內，甚或幾小時之內即可以致命，

病原與傳染

霍亂的病原是克賀氏(Koch)在一八七九至一八八三年的大霍亂疫時所發現的，因爲一切的小動物都不能感染霍亂，所以當時無法証明也有很多人表示懷疑，曾有兩個人用口吃過克賀氏的霍亂菌，這兩人的名字是Pettenkofer和Emmerich第一個人發生了一點瀉肚，從他的糞便裡能給出所吃的細菌，第二個人發生了極厲害的霍亂症，幾乎要了他的性命，

下等動物的腸胃，都不染帶霍亂菌，所以霍亂的傳播全是由於人的排泄物，霍亂菌離人體之後一經乾燥，極易死亡，在霍亂疫流行的時期，許多無病的人糞便裡都含有霍亂菌，稱爲帶菌者，

診斷與豫後

霍亂流行的時期裡，任何忽然昏迷或忽然虛脫的病人，都當送入霍亂病院裡去，因爲別種的毒物所引起的瀉肚，雖免極似霍亂，但霍亂多是先有瀉肚，後有嘔吐，別種的病則是相反，正確的診斷惟有用培養細菌的方法，由大便裏培養出疑似霍亂菌來，再用特效的血清試驗證明，

霍亂的死亡率時有不同，已入虛脫時期之後，就醫較晚的，死亡的數目要在百分之五十以上，其中百分之三十至三十五死於虛脫期內，百分之十五死於尿毒症，就醫較早的，可以希望減低到百分之三十至二十五以下，特別厲害的霍亂疫，死亡率有的是到百分之七十五以上，

預防與治療

霍亂的傳播法與傷寒所差不多，霍亂菌存在於病人的大便和嘔吐東西裏，小便內很少見，霍亂疫見較比傷寒流行得厲害瘋烈，但是霍亂比較傷寒易於剷服，制止霍亂的流行，可以施行以下的方法，(一)保護食品飲料勿使被汚，(二)消毒病者的排泄物，(三)廣施預防注射，

個人預防方法極其容易，在流行期間，最好的辦法是只吃用滾熱的食品和飲料，霍亂菌極易被熱力殺滅，但食品或飲料，號曾經過相當的蒸，但是冷却之後，仍可被汚，

預防注射用的疫苗就是用熱殺死的霍亂菌，注射之後反應很小，幾乎與未曾注射甚麼東西一樣，注射之後大約可以發生相當的抵抗力，不過爲時很短，幾個月的工抗失就都消失了，所以若是有霍亂流行應當每年注射，

關於治療，不外以下的三個目標，(一)解除毒性，(二)恢復體內水份，(三)預防酸中毒及尿毒，

霍亂在治療方面尙無特效血清，有川白瓷土口服以期吸收腸內之毒者，但效果並不見佳，恢復體內水份多年來，仍爲霍亂的主要治療法，普通皆係於靜脈內注射食鹽水，每十五分至二十分鐘時注射二千立方糎，注射之後，一切虛脫的病象立時消失，效果是非常的良好，不過若是吐瀉仍舊不止，仍須再行注射，大約中當的病人須要每六至八小時注射一次，一二日後吐瀉停止爲限，

預防酸中毒及尿毒普通都是於注射液內加入酸性炭酸鈉以便鹼性，離反應期漸近，漸將鹼性增多，或者完全用酸性炭酸鈉溶液代替食鹽溶液，

以上的注射爲須由醫師施行，並且最好在醫院裡，在寒冷期中務爲使病人溫暖，暖壺，毛毯皆可應用，反應期中，可以服用流體食品，固體食品應漸次增添，嘔吐可用古加英(Cocain)暫時止息，補助心藏可用毛地黃，惟必須聽憑醫師處方指導。

省垣各學校籌備 歡迎協和會專使

協和會特派赴日專使團定于七日回到奉天，八日晉京，九日謁見執政，報告經過情形，省垣各學校均擬於七日早，全體學生赴站歡迎云，

又訊，協和會赴日專使，定期回奉，一切工作，亦頗進展，該會乃決于十八日在奉天大和旅館舉行正式開幕式，屆時必呈一番盛況，

小販動武

大北關財神廟胡同口，於三日下午有售冰糕小販王某，因找零票與一某甲口角動武，結果二人均頭破血出，其後冰糕桶及玻璃盤完全打壞，經巡警赶到排解，某甲認包賠小販損失大洋五元了事云。

警備司令全部 籌設後方醫院

奉天全省警備司令于芷山，頃以所屬軍隊出動剿匪，對負傷之官兵等，多已運回本部軍需處療養，於收容實調治上，殊覺不便，當向省當局請求撥欵籌備，奉天警備司令部後方醫院，更委任該部軍醫處長任武樵，爲院長負責籌備，聞省當局已准撥發大洋三萬八千元，現正在省垣覓址進行中云。

市政公署謀輕人民負擔 減免雜稅十八種

奉天市政公署佈告云，爲佈告事，照得事變以來，市面蕭條，金融窘迫，商民交困，生計多感維艱，本市長蒿目瘡痍，時深惻念，故於受任之初，即以解除民困爲亟，用是夙夜籌思，籌謀救濟，因致商民疲敝之端，概緣經濟竭蹶之故，當此之際，苟非輕其負擔，實覺別無良策，況本署直接，市民相關，尤切自應就市收範圍，力謀減輕，爰在署內迭開理財會議，舉所有捐租雜稅，悉付討論，但使無碍於設施胥予可能之減免，本乎此意爲會議標準，現值會議告終，各種議案，俱已經得有相當結果，關於減免之欵表，決至十八種之多，耿耿此衷聊慰萬一，玆將減免之項分類列後佈仰週知，凡爾商民，宜體斯意，其各遵照可也，切切此佈，

本署議決減免各項捐租表

類別	減免時期及數目
房租	二十年十月以前積欠一律豁免
官地皮舖租	二十年十一月以前積欠一律豁免
房票捐	二十年十二月以前積欠一律豁免
各種捐費	由本年七月起一律豁免
牛下水捐	原定每付四角六分由二十年十月每付減爲二角
第一露天市場攤床捐	將二十年九十兩月份欠捐免徵
運便捐	由本年六月一日起豁免不再徵收
牌捐	由本年六月一日起豁免不再徵收
牛羊血料變價	由二十年九月起暫行免收

本署議決減定牲畜稅估價表

類別	原定估價	減價
上站尖牛	七十元	五十元
上站乳牛	六十元	五十元
尖牛	五十元	三十五元
乳牛	四十元	三十五元
馬	五十六元	四十五元
騾	七十元	五十五元
驢	二十元	十七元
豬	二十元	十五元
羊	六元	五元

刀匪領袖落網 獲有符籙正嚴訊中

警察局偵緝隊長張心一，于三日晚帶偵緝員等，在城西瀋陽縣境之蓮花泡村，捕獲刀匪嫌疑犯劉某一名，在該居住之屋內，及其腰間搜獲多數之符籙咒語，其符爲隨身携帶者，一二寸許見方之白布，上印黑紋八卦太極圖，並印硃色之篆印一方，字多不能辨識，尚有一劉翰林印之手章印一，據聞該人爲某路刀匪之領袖，正在進行其煽惑之舉動中，據稱于將所書就之咒語熟讀後，更將此布符置諸懷內，即可免被槍彈擊斃等語，現正由該隊密秘嚴訊中云。

教育廳嘉許 義縣廿五校

教育廳，頃據義縣督學吳廷錚呈稱，窃督學現視查學校二十五處，合爲三十七級，查校長吳鍾秀，經驗宏富，辦學盡心，教員郭玉珍，李樹生等，教學得法，訓練有方，均提嘉尙，教員蔡貴洲，陳少平等十名，敎學極差，均應嚴飭改良，二區村立第十七，第三十八等小學，學額均少，應代招足，該廳以核督分所陳各節，大致可行，于昨令該縣長遵辦云。

西豐匪患肅清

西豐縣双河鎮發現大股匪徒于餘名，當省公署報告，已誌本報，茲聞省公署又接到縣長滿廣民電告，双河鎮帮匪，經警團及于花仙部王團痛剿，業已遠竄云。

調查商情 實業部令各屬詳細 限十日內具報

奉天省公署實業廳，昨訓令各縣云，爲令遵事，案奉實業部訓令第二十號內開，爲令行事，查實業振興，以商業則爲樞紐，商業發達，視商情爲轉移，各該省所轄各縣鎮商會，爲商人團體，組織已久，商業情況，當能明晰，玆由本部頒發商情調查表一百份，發交該廳，仰即轉飭各縣鎮商會，各項詳細塡明，彙齊送部核奪，是爲至要，除分行外，合亟令仰遵照辦理勿違，切切此令，計頒發商情調查表一百份等因，奉此，除分行外，合檢原表十份，令仰該縣轉飭各商會遵照查塡各二份，限於文到十日內具報來廳，以憑彙核存轉，事關部令，萬勿違延爲要此令，計發商情調查表，一紙如下，

▲商情調查表，(一)區域(一)商會所在地，(二)商會正副會長姓名(一)組織，(一)簡明章則，(一)已入商會之商號，(一)去冬今春至夏增加之商號，(一)去冬今春至夏所減少之商號，(一)當此貨幣種類，及昇降原因，(一)當地貨物暢滯種類及原因，(一)救濟方法，(一)備考，

▲說明，一，此表應由各商會調查塡寫，一，本表所爲區域塡明者，爲一二、一三五、四七八九等，一，當地貨幣種類，應將當地通用之貨幣，分別塡寫，並將一年中昇降原因詳細說明，一，當地貨物暢滯種類及原因，即某貨物因何暢銷，某貨物因何滯銷，一，本表應由調查塡寫人，加蓋圖章，一，本表樣題下年月由本部塡寫，

警務會議第一期開幕 西路十縣均參加

奉天警務廳長三谷清氏，爲澈底整頓全省各縣警政起見，曾經先行召集滿鐵沿線等十二縣警務局長，來省議討各項要件，均經表決，先後回任，其第二次會議，業于四日上午十時在該廳會議室舉行，計參加各縣警務局長十名，均爲奉山鐵路各縣等局長，計爲興城縣警務局長滕佩廉，義縣鄭魁武，北鎮單長柏，新民楊如柏，遼中閻德一，錦西潘星橋，黑山代表督察長張鳳玉，盤山代表總務課長鄭星五，彰武劉連陞，台安代表三區區長孟詳麟云。

老叟摔斃

三日早有一老叟，年五十許，携筐赴大南門外菜行買菜，行至菜行西胡同，忽然摔倒，移時氣絕，經該管分所通知其家人，並電請法院派員檢驗，即行掩埋云。

著名匪首三虎 在小東門外被捕

近日來鄰郭胡匪向機擾亂之誌，仍時有所聞，城內憲兵隊，于三日晨，又在小東門外某姓屋內，捕獲著名匪首三虎以下十四名，並搜出大批槍彈，當即帶回隊部，刻正嚴訊中，據該匪等稱，此次來城，以偵查城內情況，並無其動作云。

奉山路誥誡 在職員司

奉山鐵路，于昨通告各站云，爲通告事，兹本路承北寧凋敝之餘，兵災驟興之後，內外在職員司，宜如何振作精神，力圖治理，方期日起有功，恢復元氣，倘或沾染積習，精神懈弛，或任意曠職，玩愒自恣，非特振作無期，並足貽誤公務，若其假公濟私，圖擅舞弊，則尤爲害路蠹賊，有干法紀，凡此種種行爲，皆爲本處長深所痛惡，各員司或係在路有年，或具專門學識，對於本路情形當局極爲熟悉，而於所司事務，足能力負責任，何庸百事苛求，第百密不無一疏，日久難免生懈，且以本路軌線綿長，員司既衆，良莠雜齊，賢者固自知懷刑，不肖者仍憚於改過，若不嚴加誥誡，其何以資整頓，而期上理，本處長就職伊始，整頓路政，具有決心，萬難稍涉敷衍，放縱自恣，凡屬在職員司，務各勤愼供職，嚴檢行[illegible]，究竟[illegible]，決不[illegible]，役長才定當破格提昇，倘[illegible]怠難，弁髦功令，糊糊自誤，或藉事招搖，或潛通賄賂，一經覺察，或被告發，絕不袒護徇情，定當予以懲處，本處長並擬於最近期間，親赴沿線考察一切，各站員司，對於本路應興應革，如有特別見地，尙冀隨時陳述，俾資採納施行，並仰內外員司，嗣後辦事，務須認眞實行，而處理公務，尤須同心協力，勿存階級之見，擅作威福，勿懷畛域之心，互相推諉，惟望在事人員，共體斯意，各自奮勉，總期一掃因循疲玩之風，藉收除舊佈新之效，當即一體凛遵，是爲至要，切切此告云云。

販槍被捕

小東邊門外桑家坟薛玉芳，以販槍爲生，於三日被七分局偵知，當派巡警六人前往拿獲，並起出手槍二枝，立即帶分局究辦云。

獲賣淫婦

小東關老虎廟東養生堂胡同一帶，住戶良莠不齊，份子甚雜，是以暗娼多混入其中，三日下午，有該管分所巡警，在路北大門院內查戶口，拿獲賣淫婦二人，及尋歡之男子一人，當帶分所核辦云。

盤獲拐帶

有新民縣人劉玉山者，年四十餘歲，於三日上午十時餘，由該縣拐來少婦一名，携帶衣包一個，往東關某戚家隱匿，甫經下車時，爲偵探所知，當將攔住向其盤詰，言語支吾，即將拘護帶往警局詢問云。

車翻人仰

四日晨七時小東關大什字街有洋車拉一女郎，由南往北，洋車夫不愼，竟爾翻車，女郎由車摔下，仰面朝天，後起立拂土即向東去云。

又來毒人

小西關第一商場附近，設花會局人朱少卿，被四分局查拿罰辦，迭誌本報，茲聞朱某不敢在商場附近開會，改在小北門裡永業游藝場內設會局，業已開局三天，每日押會者絡繹不絕云。

胡匪綁去 趕集人票

【盤山】每屆集市之日，四鄉採買物品者，紛紛進城，當局恐有不良份子，潛踪混入，遂於四處設卡，嚴重檢查，不意胡匪，於古歷五月二十七集日，在城北里許，橋頭株守，竟綁去赶集者十數人，刧去六合公司騾馬數匹云。

警察打靶

【盤山】本縣前由省領來捷克斯槍一百支，刻已發給縣用，但此種槍械，乃爲新式，其描準之法，自有不同，若不實地演習，誠恐臨事有悞，日前縣長，特率同警隊官兵，及縣署衛隊，在北門空地，舉行打靶，試演新槍，其成績頗稱良好云。

棒匪刧財

城北大窪村農民李廣元，於三日下午，因進城買物，行至二台子關帝廟黃土嶺下，突來匪人二名，手持木棒威嚇，計劫去大洋十餘元，刧完向北逃去，李某大呼倒霉而歸云。

女孩失踪

小北關小萬壽寺胡同徐少卿有一女兒，年六歲，徐某愛如珠寶，自三日早出外玩耍，至晚未歸，家人異常驚恐，即派人四出查找，迄無下落云。

限制警保商請假

奉天警務處，現以省垣防務關係重要，特於昨三日，分別飭令警保及商團，無故不准請假，或擅離職守，請假者須有正當理由，經該管長官許可，方准離職云。

撲滅虎疫
地方當局極力進行

【大連】本市自各地發生虎疫以來、地方衛生當局、即極積從事防疫工作、各船隻入口均須檢便、而市內警署亦聯合對於市內各地方及公共處所實行嚴重清潔取締、各醫院對病者亦頗慎重醫療、詎上月廿九日午后三時沙河口管內香爐礁三區住戶劉張氏、年廿一歲其夫劉圖鴨服務於埠頭、是日因病霍亂往博愛醫院治療、經日沖醫診察、近似其性虎疫、遂通知小崗署、由三澤衛生系主任臨檢、即時送入大連隔離病院、同時並知會沙河口署、對爐礁該住所一帶、先行斷絕交通、向該住所消毒、其往來行人均行望診、更向附近各家檢疫及消毒、一時警戒頗嚴重、市內居民因恐疫症蔓延、由各警署實行強制注射防疫針云、

基督教友來連講道

【大連】本埠中華基督教青年會、由主任幹事林瑞君、聘由北平巡迴之教友謝君、於前日到會講演、謝君自十歲時双目失明、本山東人、少失怙恃

足球
隆華戰師同

【大連】師同足球隊據練有素、爲本市佼佼者、而隆華足球隊亦有獨到工夫、堪稱球隊勁旅、本星期(三日)師同乃約隆華會戰於中青球場、該兩隊雙方悉敵、可稱勁旅遇強敵、馳騁場上、各隊員、精神奕奕、一般觀衆均佇立忘暑云、

征收局長更換

【滿溝站】本站稅捐征收局局長丁澄祥、因事辭職、遺缺當經財政廳、派委谷鶴年接充該局長、奉委後、即行來滿、於六月二十一日、接任視事、查該局長、爲人老誠諳練、作事認眞、此次到任後對於征收定有一番起色云、

連濱鎖聞一束

▲防疫實施注射【大連】本埠前於香爐礁發見眞性霍亂症、一時地方衛生、及警察當局大感繁忙、並於上月月末日午後一時、關東廳由口衛生課長召集旅大各警署衛生主任等協議對於防疫工作之配置、以資澈底預防、結果決由大連海務局、出醫師二名、助手二名、雜役三名、旅順海務支局、出助手一名、旅順警察署、及火車水上署、應當置防疫官吏六名、担任取締沿海帆船、屍崗子署、置防疫官吏三名、沙河口署、置醫師一名防疫官吏六名金州皮口各警署增置防疫師三名、碧山莊警署置防疫官吏六名、大石橋警署增置防疫官吏二名、營口警署、置醫師一名、防疫官吏八名、奉天警署、置防疫官六名、配置于鐵路一帶、實施旅客望診、更由各警署轉置警官、以資襄助、計大連署出十名、沙河口署出十名小崗子署出五名、營口署十五名、於此防疫緊張之際、突然香爐礁方面、竟發生眞性虎疫症、該處四圍九十一番地住戶遲呂氏於三十日晚忽然上吐下瀉、旁力開訊、即將該氏入送大連病院、對其家屋實行消毒、又該處三區百九十四番地、住戶劉德富、年已花甲、於七月一日早因染疫致死、經沙河署衛生主任中島氏親臨檢驗、判明爲眞性虎疫、乃於當日將屍體送往火葬場焚化、以免傳疫播菌之虞、對香爐礁一帶住戶將施行全部消毒經醫師連日正施行防疫注射、小崗子署除對住戶家屋取締清潔外、並訂於七月一日起、按日施行注射、七月一日於宏濟街市場全部注射、二日北崗子一帶各工場職工、三日西崗子菜市內行商人、四日榮町一帶行商人、五日該署直轄境內、六日於永樂街派出所管內住戶、下午日新街住戶全部注射、七日西崗街派出所管內、八日常盤町下午大黑町兩派出所管內、九日紅葉町下午勤町兩派出所管內全部施行預防注射云、大連署亦於二日分往寺兒溝近江町濱町石道街等地、施行預防注射、

▲醫大球隊來連【奉天】南滿醫科大學足球隊、近因暑假、特作避暑旅行、來連約本埠球隊、爲反擊之賽、由郭文高君監督、王靜則君指導、隊長郭良盛統率、已於一日晨抵連、投宿中華旅館、訂於二日與中青比賽、三日午后五時與商華比賽、均在中青球場、又本星期飛飛約黑貓隊比賽籃球時間爲午前十時、地點樓德里後飛飛場、

▲競馬十周宴客 大連競馬俱樂部、因値十周年紀念之朝、特發起紀念競馬大會、刻已上月卅日午后六時、假浪速町淺月、設筵招請各報記者等約五十餘人、首由理事長若月氏致開宴詞、繼由電通吉川氏代表來賓致答詞、至晚九時始盡歡而散云、

▲世界影院停演 本市世界影院近來經營尙稱不惡、只因內部人役、多不遵守營業規則、對顧客非常絕橫、稍不愜意本必遭其呵斥、殊失裙衆生意本旨、以致觀客裹足、影片雖佳觀者寥寥、遂致暫時閉歇、

公安局改組
分設五科

【吉林】新國家成立以來、將一切機關、均行加以改組、現在省會公安局、亦行遵照中央所定、章程改組爲五科制、(一)保安科(二)司法科(三)衛生科(四)外事科(五)特務科、聞亦於七月一日實行、

剿匪軍二千六百餘
正式改編吉軍

【吉林】農安扶餘附近之剿匪軍、決定編入吉林騎兵技隊已誌本報、茲吉省警備司令部參謀處教育科長步兵中校金涵已在農扶檢閱該剿匪軍、當可不日將該部兵二千六百餘人編入吉軍、並聞因有不正行爲被監禁之剿匪軍總司令張中陞當可日內押送於吉林云、

全縣施行夏防警戒

【營口】縣長楊晉源氏、以本年匪患最大、轉瞬青帳又起、賊匪又有藏身之所、其禍將益不堪設想、爲先設防、決自七月一日起、施行夏防、須布全縣警戒會、製定全縣警戒計劃多端、施行期間爲三個月、至九月三十日止云、

嫩江水漲
城西竟成澤國

【黑龍江】卜奎城西五里、有大江一道、本屬嫩江下流、近因上流連日大雨、江水暴漲數尺、至卜奎附近、江水四溢六月廿四日、登高西望、所有田地、盡成澤國、所有田苗、俱都淹斃、農人興嘆、城西一帶、向受匪人所蹂躪、滿望田苗佳好、秋收有望、不意又受嫩江水災、農人困苦、良可嘆也

搶槍匪竟落網矣

【延吉】日前本市發現胡匪搶槍案、已誌本報、該匪竟胆大已極、在街迴邏、於昨日在商埠街、被公安二分局長局長等抓獲、計正犯張少芳劉潤成、孫吉貴、嫌疑犯朱某等四名、在張少芳身畔搜出七星手槍一支、當即轉送市公安局、聞經該局複審察長審訊張劉二匪均供搶槍不諱、並供出同夥潛逃犯曹老二及郭王等三名、梁局長刻正派員嚴加緝逸匪歸案云、

五台子發現虎疫
防疫會召開緊急會

【營口】本埠五台子丁家街住戶秦梁氏、於廿五日突患吐瀉症、週身驟呈急度衰弱、送往海檢疫院治療、經中村細菌檢查主任將糞便加以檢視、至廿八日認爲疑視虎疫、直至午後一時確定爲眞性虎疫無疑、各方得此消息後、實覺不安之像、新市街地方事務所於午後二時、在會議室內、召集各國衛生家開一緊急會議、討論一切預防疫務事項云、

疫委會指定注射場所

【營口】滿日双方當局對於防疫事務、異常緊張、滿方警察除督催商民實力清潔外、並調查患者、臨時防醫委員會、指定四個醫院爲舊市街虎疫預防注射場所、第一分署爲古川醫院、第二分署爲民生醫院、第三分署爲金鐸醫院、第四分署爲海口檢疫院、擬施行商民強制注射云、

營口紡織公司將開幕

【營口】本埠青堆子甡甡公司街、營口紡織公司、爲實業家王某所經營、資本雄厚設備完善、在本省可謂手屈一指之紡紗事業、自設廠以來即計劃進行一切、數年之久規模備具、由美訂購新式紡紗機裝置完了、先行召募擅有專長工人數百名、一經試驗合格、即專函奉聘月薪極優云、

德惠駐軍叛變
大肆焚掠商民

【德惠】本月二日、天明三時許、忽聞西南隅、鳴槍二三響、繼之四處槍聲暴發、一時街市混亂、吼聲震耳、彼時冒險探詢、始悉駐防陶營、第十連及十一連士兵嘩變、當時該叛兵等、大肆焚掠、搶有一小時之久、至四時半、方始出城赴南玻璃泉子一帶竄去、但城內保衛隊兵事先出發剿匪、故該叛兵利用此機、是以商民遭此塗炭、頗有十室九空之慨、其被害損失詳情、容訪再誌、

接收海關完畢
大體上甚變更

【營口】海關稅務司、於上月二十七日午後五時、由滿洲國派員偕同警察若干人等、即將該關所司稅務海記款目等項完全接收清楚、其存中國銀行存款、事前已經接收方面、直接由該行取出、至內容改組一節、其大體上聞無甚變更、

財政部佈告 中央銀行成立

【營口】縣署壁前貼有財政總長熙洽佈告大意謂從前舊軍閥濫發紙幣、不能兌換、傾害黎民、已達極點、今年滿洲國成立、擬從根本上改革、組織中央銀行一處、若將舊有之東三省官銀號、吉林永衡官銀號、邊業銀行等、歸併中央銀行、各省設立分行、資本雄厚、絕對兌換、於七月一日開行、文告篇幅長大、語意透澈僅舉其大旨披露之、

足籃球比賽

【營口】本埠教育局全人成立之社會組足球隊、日昨約定水產校之開平隊作友誼比賽、於下午六時在水產操場銀笛一鳴開始戰策、結局一比一平局、又訊縣立商科中學高三級足球隊、約定水產高級比賽在商中操場、結果一比一云、又訊縣立師範籃球校隊、與商中籃球校隊、日昨下午四時在師中操場比賽、結果三十八比廿六、師中勝云、

城東南兩方發生虫災

【吉林】入夏以來、在上月屢降大雨、本月(指舊歷)則缺雨、於是禾田亦較旱、浮草不生、工夫價廉、近來城東二三十里、江東一帶及附郭東關昌邑屯一帶、並江南各處、大起虫災、黑色但蠶形、大者將及二寸、最小者七八分、遍地皆是、平均距離不過二寸一個、行人放足一次、必殺數個、見之頗不快、人因被食、受災甚大、一般農夫頗呼苦、現在已有半月之久、昨今兩日天降大雨、或有滅絕之望云、

執政派員視察各縣災情
籌款救濟

【吉林】現在剿匪各軍、已經肅清松花江下游一帶之反吉匪軍、軍至富錦、惟該處及東鐵沿綫、受反軍騷擾已久、民不聊生、當局爲此已令縣長查報現在執政有鑒及此、爲體恤民艱起見、特派專員、分往沿江及東鐵被災縣分視查、以備特來救濟、計阿城、双城、珠河、延壽、賓縣、方正、依蘭、富錦等縣、各派長員、前往詳查以核救濟云、

榆樹呈報克復

【吉林】榆樹縣前於六月廿六日、被匪包圍、縣中兵力單薄、致被匪陷嗣經電報吉林省警備司令部派兵剿、當即電令劉旅長、速調大隊回援榆樹、並由哈派軍携同友軍協剿、大軍至、匪徒望風逃竄於二十七日克復、現正辦理一切、善後事務云、

衛隊團改稱直隸省長

【吉林】衛隊團原隸軍事機關管轄、現因該團係屬省長衛團、特劃撥歸省長直接統轄、餉項亦不由警備司令部領發、完全由省署擔負、該團改爲保安一大隊、三分隊、外有機關槍迫擊砲騎兵等三個連、任趙繼云爲大隊長、佟榮晉任統帶、計隊與營人數相等、特種連機迫騎、較他部隊爲多、騎兵百六十餘名、將來薪餉亦優、兵餉最少者、奉洋十六元、騎兵

股匪突襲楊家油房

【長春】三日午前一時許股匪二十餘人突襲寬城子楊家油房、槍殺華人一人、強奪哈大洋若干、乘夜黑暗逃走云、

双城堡吉軍
出動榆樹勦反軍

【長春】駐双城堡吉軍騎兵第二旅長李毓久部商趙、張團部爲討伐反吉軍計已于日前向榆樹出動云、

吉司令回吉

【吉林】吉林省警備司令官吉興、接任後、即行赴哈處理軍務、將及一月、該司令部中之事、急待料理、於六月三十日晚車回吉、該部及軍界要人均赴站歡迎云、

養蜂盛行

【熊岳城】近年以年、人民以養蜂風氣新開、已有經驗之人民、以養蜂爲副業、岳境二十餘處、先提倡者爲農業試驗場、與、韓景祥、孫景福、趙成山、鈴木下野農園、趙景呈、新泰高瀧川等、現有蜜蜂一千餘箱、每箱約價大洋二十元、有爭先出售者、有分封取蜜者、將來滿洲國人民對於養蜂事業、必能蒸蒸日上云、

龍井鮮民會救護難民

【延吉】最近各地繼續赴龍井村避難鮮民甚夥、朝鮮人民會特行收容救護、計極貧者七十二戶、男女二百五十五名云

間島中央學校舉行創立紀念會

【延吉】龍井村間島中央學校長佐佐木氏、因七月一日爲該校二十五週年紀念日、擬在該校舉行慶祝大會、並歡迎各界屆時參加云、

甕聲百草間電話不通

【延吉】月之廿七日甕聲磖子至百草溝間、中途電桿電綫被匪砍斷、致電話不通、電話局刻已派員修理云、

各官署辦公改定時間

【吉林】中央所定之辦公時間表、已經令行在案、吉林各官署、已遵照辦理、現屆七月一日、實行半日休息、於本日(一日)各官廳、均一律改爲上午八時上班、十二時下班、午後休息、

下九台站設治暫緩

【吉林】下九台爲吉長綫之大站、地處平坦、亦甚繁華、現有該處之紳商、擬請請設治、以爲興盛之源、已經當局批令緩辦矣、又該請之商會樞會長呈請官銀號、在該處設分號、以利商農、亦經永衡官銀總號批駁不准云、

連日火警二則

【吉林】昨日新開門外、富士公司、不知因何失慎、致起火警、經消防隊之急力撲救、損失甚微、又六月卅日、午間西關西石碑子處、某商、(糧店)草堆起火、一時消防水車馳往施救、至一時火熄、損失亦不大、

高初各小學一律開學

【依蘭】本邑自丁超、李杜等軍佔據後、各學校皆變爲臨時兵營、現由日軍來依駐防、爲整頓教育計、昨已開會表決除師範中學兩校、暫緩開辦外、其餘高初各小學、皆一律開學云、

敦化龍井
航空發着時間

【延吉】龍井村敦化間航空發着時間變動、計星期一來航、敦化午前八時發、甕聲磖子八時二十五分着、同八時三十五分發、龍井村九時着、同九時十分發、灰幕洞九時三十分着、復航、灰幕洞午前十時發、龍井十時二十分着、同十時三十分發、甕聲磖子十時五十五分着、同十一時五分發、敦化十一時三十分着、星期三、到敦化後、午後一時由敦化發、一時五十五分吉林着、同二時五分吉林發、二時四十分長春着、星期五、來航、長春午前七時十五分發、吉林七時五十分着、同八時發、敦化八時五十五分着、同九時三十分發、甕聲磖子九時五十五分着、同十時五分發、龍井十時三十分着、同十時四十分發、灰幕洞十一時着、復航、灰幕洞午前十一時二十分發、十一時四十分龍井着、同十一時五十分發、甕聲磖子十二時十五分着、同十二時二十五分發、敦化十二時五十分着、

招開市民大會
討論防疫事宜

【本溪】縣長因上海天津各處、時疫盛行、於昨二日午前十時、招開自治衛生委員會、主席委員長常庚堯、縣長小島參事科長代表出席、縣委員二十餘人、大開會議、公決預防辦法、(一)令各醫生隨時報告病者是否疫病(二)實行檢查旅店遠來之客人、以防傳染、(三)禁止飯食生冷果品等類、(四)散佈傳單、實行大檢查、並定六日早九時、在湖山樓開市民衛生大會、至二時散會云、

張主席返洮

【洮南】縣商務會主席張蔭九氏、前因省中商務聯開會、晉省列席、會議閉幕、遂於六月二十二返洮按日蒞會視事云、

改正各官署辦公時間

【延吉】縣公署奉令、爲執政府國務院、因前訂各官署辦公時間、有不適宜之處、特行改正、(一)自七月一日起、至八月三十一日止、午前八時至十二時、(二)九月、午前八時至午後四時、(三)自十月一日起至翌年四月三十日、午前九時至午後四時、(四)自五月一日起至六月三十日止、午前八時至午後四時、高縣長奉此、即飭屬一體遵照時間辦公云、

七百胡匪擬襲汪清縣
延吉日軍往勦

【延吉】汪清縣界簽箕溝、西歲子、牡丹川及四方台一帶匪約七百餘名、聲勢欲攻汪清縣街、百草溝日方特電知局子街派遣隊司令部、聞已派北部守備隊長率軍〇〇〇名於二十八日前往剿匪云、

教育界暗潮

【樺甸】自教育局長田石齋於上月被撤收押後、當由六校校長賈某百般鑽迎、故得取而代之等情、當誌本報、該代局長、以爲教育館長王慎之、屬已堅敵、若不先事仆倒、地位仍不堅牢、以故教唆王某杜某出首告狀、并一面宣傳王館長目不識丁、現由縣公署指令教育局查覆之中、想繫鈴解鈴由還一人、而王館長豈能幸免乎、但查王某識字有限、而賈某之學識、不過與王某相伯仲、而且早與父母分爨另度、不孝之名、有耳共聞、吾不知樺甸教育前途、糟到何種地步也、

縣長局長聯袂晉省

【樺甸】縣長賈自誠、茲因地方治安問題、特電請准短假十天、晉謁省座、面請機宜、適稅捐局長張師乾、亦因有要公、面稟財長、故該兩氏各僱驕車一輛、已於月之二十八日拂曉、由劉樹森隊長率隊沿途保護、聯袂赴省去訖矣、

張局長有陞遷消息

【樺甸】公安局長張子珍、老于警界、老成持重、自客秋到任以來、保境安民、成績卓著、至如客冬安堪團長馮占海月前取締高麗人、猶著奇績、茲者、鵠耗傳來、趙警務廳長、爲酧勞起見、若將張氏調陞輝春、至遺局長席、已委希稍武氏補充、姑誌之、以待証實、

劉總隊長仍率隊出勦

【樺甸】保衛總隊長劉樹森前以第六八兩隊、叛出官兵百名、收撫無效、即加痛剿、計協同陸軍第十二團十一十二兩連、先時在橫道子、與叛兵接接兩伙、當陣極殺叛兵三十餘名、生擒二名、虜獲槍枝二十桿、惟官受傷一名、兵三名、陣亡一名、日昨來縣逆還傷兵旋於月之廿九日、復率隊出發志在滅此朝食云、

警教練班畢業

【昌圖】警務教官五十嵐著謙而有禮、和藹可親、教練警士第一班八十名、已經卒業、成績優良、該教官對於督操不辭勞苦、譯員趙芳三指導無遺所以該教練班學員成績頗佳、可爲警察之模範云、

糧商運豆忙

【富錦】本鎮僻居松江下游南岸、土沃田肥歷年多產大豆糧商冬令收存、待來春松江冰消航行、方可裝船運往哈埠、非是別無轉運之路、今歲江開斷船、延至陽歷六月上旬、方漸到船、於是糧商皆欲早將大豆運出、運來航船紛紛到富、俱都裝載、多寡不等、所有糧業每日紛忙取載、街上拉豆袋之牛馬車、來去不休、似此爭運、大豆許無紅眼壞豆之虞云

行市 四日

條銀標金

倫敦銀塊現行 全 遠卯 一六片八分五 一六片一六分二
紐約銀塊現行 二六仙八分三
孟買銀塊現行 留比 分
上海標金 開行 午前 七六三.五 午後 七六二.三
下市 七六二.〇
大價 七六六.〇
小價 七六〇.四

中外匯兌

英美匯兌 三弗五七仙八分五
美日匯兌 二八弗〇〇仙
美國上海匯 二九弗二分一
上海東匯 賣 九五兩〇分〇 買 九四兩二分一
上海美匯 賣 二九弗四分一 買 二九弗八分三
上海英匯 賣 一先七片一六分二 買 一先七片四分三
奉天城內匯兌 現洋票匯上海 一.〇一一 金票匯申銀 〇.六八三 現洋票匯申銀 〇.九五一 現洋票匯天津 一.〇一三
大連匯上海 七三兩二五〇 七三兩一二五
大連匯煙台 七一兩〇〇〇
營口匯上海 七〇兩九七五
安東匯上海 一〇七四兩〇

各地錢鈔

奉天 日站金票對現洋 午前 午後
開行 一三八.二〇 一三八.四〇
下市 一三七.六〇 一三八.〇〇
大價 一三八.三〇 一三九.〇〇
小價 一三六.二〇 一三七.六〇
妥數 七五萬 五四萬五千
●同現洋對金票現行 十一點 七三.〇〇 一點 七三.〇〇 十一點 七三.七〇 二點 七三.一〇 十二點 七三.七〇 三點
●鈔票對現洋票 開行 大價 小價 妥數
●全現 十點 一〇七.〇〇 一〇七.〇〇 十一點 一〇七.〇〇 一〇七.〇〇 十二點
●城內錢鈔 現大洋換奉小洋 六〇.〇〇 金票換現大洋 〇.七三一 鈔票換大洋 一.〇七四 哈大洋換現大洋 〇.八〇〇 天津中交票換現洋 一.〇〇八

大連 鈔票對金票(午前市) 近卯 遠卯
開行 七七.四〇 下市 七七.四〇 大價 七八.五五 小價 七七.三〇 妥數 二四萬
●同現行(午前) (午後) 九點 七七.三〇 一點 七七.四〇 十點 七七.二五 二點 七七.四〇 十一點 七七.二五 三點 七七.四〇
●鈔票對小洋錢現行 一三二.六〇
●現洋對小洋錢現行 九三.八五

安東 鎮平銀對金票 午前 午後
近卯開 一〇八二.〇 遠卯開 一〇八二.〇
又下市 一〇九四.〇 一〇八八.〇
又下市 一〇八四.〇
公市

長春 金票對現大洋票現行
●同現行 九點 七二.〇〇 一點 七二.二〇 十點 七三.〇〇 二點 七三.二〇 十一點 七三.〇〇 三點 七二.二一

●鈔票對哈大洋票現行
●金票對吉官帖現行

哈埠 哈大洋票對金票現行 午前 午後 十時 五九.九〇 二時 五七.七〇 十一時 五八.三〇 三時 五七.七五

營口 金票對爐銀現行
●鈔票對爐銀現行
●爐銀對奉票現行

各地豆粮

奉天 日站大豆百斤大洋價 午前開行 午後開行
七月 七月 八月 八月 九月 九月 十月 十月 妥數 妥數
●同午後開行 下午下市
七月 八月 九月 十月 十二月
●期米(滿取)一包金票價
特等 一等
月 日 月 日 月
●城內豆糧市

大連 大豆(百斤鈔票價) 午前開行 午後開行
現帶袋 五.二六 五.一七
不帶袋
七月底 五.二四 五.一六
八月底 五.三一 五.二三
九月底 五.三四 五.二二
十月底 五.二〇 五.一五
十二月底
●豆餅(壹塊鈔票價) 午前(開行) 午後(開行)
現行 一.六六〇 一.六四〇
七月半 一.六三〇 一.六四〇
八月半 一.六〇〇 一.六三〇
九月半
十月半
十二月半
●豆油(壹箱鈔票價) 午前(開行) 午後(開行)
現行 一四.〇〇 一五.八五
七月半 一四.一〇 一五.九五
九月半
●高粱(百斤、票價) 午前(開行) 午後(開行)
現行 二.五八 二.六一
七月底 二.六六
八月底 二.八二 二.九一
九月底 二.九五 二.九四
十月底 三.〇三
十二月底

●城內豆糧市
大豆 一.一五 稻子 一.二〇
豆餅 一.四〇 大麥 〇.六〇
豆油 一.五八 小麥 一.四〇
白小豆 一.七〇 高粱 〇.七五
紅小豆 一.五〇 包米 〇.八一
花小豆 一.四〇 粳米 二.二五
吉豆 二.二五 元米 一.四〇
合豆 〇.八〇 小米 一.五〇
青豆 一.三〇 江米 二.三〇
蔴豆 一.五〇 勝米 一.三〇
碗豆 一.二〇 稻米 二.七〇
粳子 〇.九〇 粱米 一.四〇
谷子 〇.八〇 秫米 一.一〇
麥子 〇.五〇 芝麻 四.二〇
蘗子 〇.八〇

開原 (大豆壹斗)現洋價 午前開行 午後開行
七月半 八月半 九月半
●糧高 (全上) 午前(開行) 午後(開行)
七月半 八月半 九月半

四平街 (大豆壹斗現洋價) 午前開行 午後開行
七月半 八月半 九月半 十月半
●高粱 (全上) 午前(開行) 午後(開行)
七月半 八月半 九月半 十月半

公主嶺 大豆(一斗現洋價) 午前(開行) 午後開行
七月半 八月半 九月半
●高粱 (全上) 午前(開行) 午後(開行)
七月半 八月半 九月半

長春 大豆(一石鈔票價) 午前開行午後(開行)
七月半 八月半 九月半
●高粱(一石鈔票價) 午前(開行) 午後(開行)
七月半 八月半 九月午

哈埠 大豆(甬特哈洋價) 午前開行 午後開行
七月半 一.〇六〇 一.〇五五
八月半 一.〇八〇 一.〇八〇
九月半 一.〇九〇 一.〇七五
●小麥 (全上) 午前(開行) 午後(開行)
七月半 一.三二五
八月半 一.三五〇 一.三五〇
九月半 一.四〇〇 一.三七五

國外商品

●美國綿花 開七錢(跌)
七月卯 五.七八
十月卯 五.九二
十二月卯 五.〇五
一月卯 六.一四
三月卯 六.二九
五月卯 六.四四
●印度綿花 圓 錢(漲)
現行 五.九五
羅吉印 留比 分
課拉印 留比 分
高魯印 留比 分
●大阪期綿綿行(臺棡金票價) 午前(開行) 午後(開行)
七月底 一二九.一〇 一三〇.二〇
八月底 一三三.八〇 一三三.二〇
九月底 一三三.五〇 一三四.〇〇
十月底 一三三.九〇 一三五.一〇
十一月底 一三五.八〇 一三五.二〇
十二月底 一三六.五〇 一三六.八〇
一月底 一三八.五〇 一三八.五〇
●大阪綿布錢現行
艦C 四.六五 鵝島 四.七〇
軍人 五.一五 福助 一七.〇〇
顏細 三.一一 扇面 一二.〇〇
白羊
●神戸豆餅
七月底 一.八〇
八月底
九月底
十月底 二.八〇
十二月底

電話八三六二番 振替大連四四九七番 代理店

鷹眼牌二號方形鏡箱

價只大洋六元

附送軟片一捲

精巧美麗。人人可用。拍出照片。張張清晰。初學者用之尤妙。

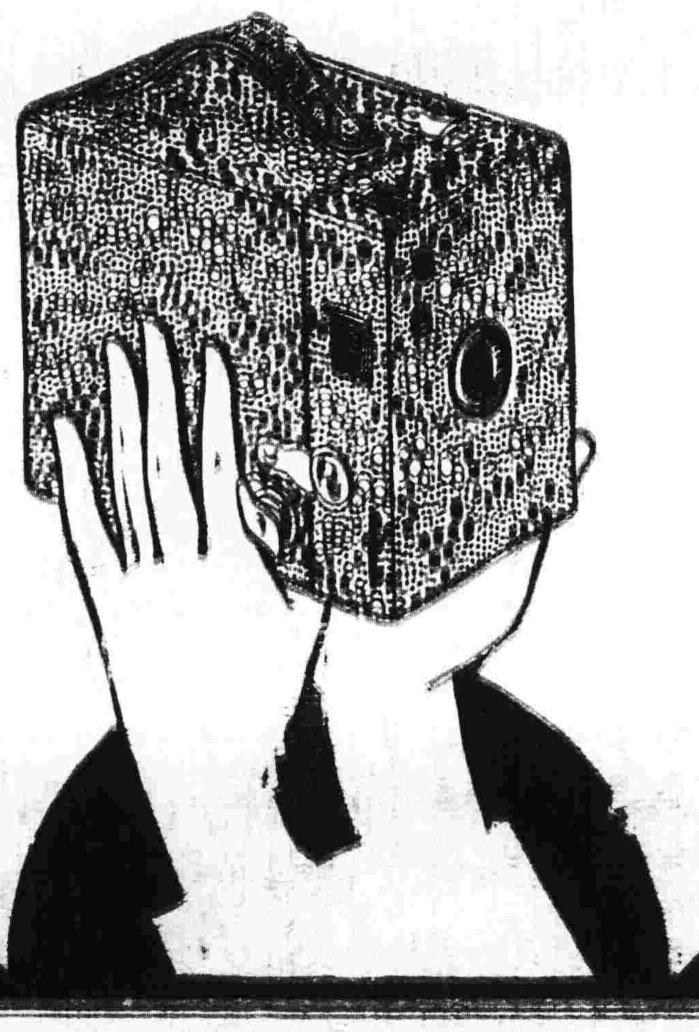

鏡箱有五種色澤。卽棕—紅—翠綠—青—藍—黑—紅—純黑。隨意選擇。尊處如無出售。可向上海柯達公司函購。每具祇收大洋六元（寄費在內）。另送二百廿號柯達軟片二捲。

美商柯達公司　上海　天津　香港

專賣特許

今津捕蠅粉

今津法國理學博士發明

其他家庭害虫之（南京虫、油虫、臭虫、）全滅藥

◎大掃除衛生上務備本品爲要！

▲十馬之虱、蠅、蚊

▲犬蚤、猫蚤

▲鳥羽虫豚虱

▲衣類書畫之虫

驅除●●●●効力絶大

有假冒品 請注意今津

除蚊有 除蚊大王 今津 蚊取線香

◇名雖謂蠅取粉然不僅除蠅所有家庭害虫莫不因蠅取粉之香氣皆滅也

大阪市大手前 本舖 今津化學研究所

止瀉整腸解毒劑

阿陀斯 藥片 糖衣片

救命!!快救長江災黎

防疫!!早防瘟疫蔓延

古昔有云「大災之後。必有瘟疫」。現今長江一帶亘古未有之大水災。日益嚴重不見減。而萬惡無情之「虎來拉」疫禍。約已發現於災地也。故若不並重辦防疫不唯悲得救於災者而仍死於疫。其他同胞亦可危也。唯一萬全法。人人購服「阿陀斯」藥也。

「阿陀斯」者。乃用一種吸着細菌力至極强大的活性炭素所製成。故凡停滯於腸內。而爲腐壞食物的原因之粘液等。以及腹痛水瀉。下利赤白。霍亂。傷寒。痢疾等險症之病原菌。若服用本品。能將上述細菌粘液。悉數吸着於藥上而脫取之。肅清菌毒。清理腸胃。以防疫痢。霍亂。傷寒等險症之發生。故爲救災必攜之要品防疫必備之靈藥。且對下記之各症。亦奏意外之神効也。

主治

霍亂。傷寒。赤白痢疾。胃酸。食藥中毒。食物中毒。便秘。疫痢。消化不良之鼓腸。腹部寒冷性瀉肚。醱酵性瀉肚。急慢性腸加答兒。

全國各地大藥房均有出售

總發行所　大阪　株式會社藤澤友吉商店化學製藥廠　大連支店　大連市山縣通七番地

總經理處　大連　日本賣藥株式會社大連支店

效果最佳

雞冠驅蚊線香

鷄冠之棒形渦卷皆（絶對不含化學的藥品）火持耐久最爲德用！

鷄冠之絶大信用乃實因其有効力也！

神皋雜俎

瀋垣之流行病

(由左孫秉卿)

旬日以來。瀋垣患流行者。比比皆是。勿分男女。勿分老幼。勿分尊貴與卑賤。患之輕者。備嘗痛苦。患之重者。每易傷生。其病維何。即中醫所稱霍亂病。西醫所謂虎列拉是也。究其源因。大抵正氣內虧。寒熱不節。感受天時溫毒暑濕惡氣所致。初患之狀。或嘔吐或泄瀉。或吐瀉交作。或欲吐不出。欲瀉不下。腹中絞痛等等。

診察最要之關鍵。在於虛實之分。寒熱之別。用劑少有乖違。傷人速於用及。此誠不可不詳審研究慎思而明辨之也。謹遵中西先賢之遺訓。酌參敝人十數年之實地經驗。乃知此病之來源。多由於溫毒暑濕惡氣。藉空氣爲媒介。着食物爲引線。傷於胃腸則吐。傷於脾腸則瀉。脾胃俱傷。則既吐且瀉。滯於腸內。則腹痛攪鬧。脉沉數。腹痛甚。吐瀉不出者屬火。脉沉遲。或弦緊。吐瀉甚劇者屬寒。寒火既分。陰陽乃別治法即易於着手矣。據敝人之實驗。此病屬陽者。常十之六七。屬陰者。常十之三四。暑與濕乃參予陰陽之間。初作之時。或吐瀉。或乾噦。或攪鬧腹痛。勿分陰陽暑濕。總宜先飲淡鹽湯一茶盞。(不可過鹹)以解毒殺菌而淨胃腸。然後再按陰陽暑濕而分治之。蓋鹽湯能解毒殺菌。爲中西醫林所公認。如西醫之鹽水消毒。鹽水注射。中醫之鹽湯探吐是也。服鹽湯後。溫毒減輕。再察病之因於火者。治之普濟丹。因於寒者。治以急救回陽湯。因於暑者。治以香薷飲藿香正氣湯。因於濕者。治以理中湯五苓散。且須參用除溫解毒殺菌之劑如雄黃。台麝。檀香。犀角粉草。珍珠。牛黃。紫雪丹。蘇合油等等。庶可奏効。切不可偶見腹痛。即認陰寒。而誤服熱劑。以致發燒目赤煩躁而斃。須知火甚者。亦能腹痛也。亦有偶見腹痛。即服瀉劑。以爲通則不痛者。蓋陰寒腹痛。再服寒瀉每致厥逆而亡。火痛而投熱劑。如火上澆油。寒痛而服寒湯。猶雪上加霜。且尤有一種世俗易犯之弊。不可不亟亟戒者。即見吐瀉腹痛之症。切不可吸鴉片是也。因鴉片性最滯澀。吸後溫毒粘於胃腸。最不易出。且令醫師棘手也。每見此症因誤吸鴉片。由輕轉重。由重轉危者。所在皆是也。以上所叙。不過僅舉其大要言之。至於隨機應變。融會貫通。毫厘之差。千里之謬。尤非神而明之不爲功。敝人幼承師訓。側身醫林。每覩此症之猖獗。傷人之衆多。庸俗之誤治。病人之自誤。不禁惄焉心憂。故不揣愚陋。畧陳大概。以爲一般普通患病者告。藉以盡區區之微衷耳。是否有當。尚祈高明教正。六月二十九日書於奉天鐘樓南同利生自修齋室

形下之双趺動輒數十金　美哉滿地紅有古詩意矣

記者先生。近讀 時裝 欄文字。知衣服變化殆無已時。蓋婦女愛美。遂以妝束爲第二生命。形上之不已。且於形下之雙趺。而著意修飾之。是於一鞋之費。動輒數十金。或蛇皮以炫奇。或金縷以呈釆。色澤斑斕。不可方物。輓近以來。一般摩登少女。閨閣名媛。競尚純色絳紅之鞋。曼步過市貼地紅霞。成爲風尚。或加以滿地紅三字之嘉稱。洵爲題也。按諸我國舊俗。凡新嫁娘必御紅鞋。故女子之將賦於歸輒自繡製之。前人詠其事。有脈脈春情鎖兩眉。阿儂剛及破瓜時。來人偶道郎家事。低繡紅鞋作不知之詩什蓋紀實也。今則特殊之品。已爲普通之物。即西國嬌娃。亦有效之者。斯亦異矣但不知將來滿地紅者又幾變耳。　銅宰草。

濯足萬里流

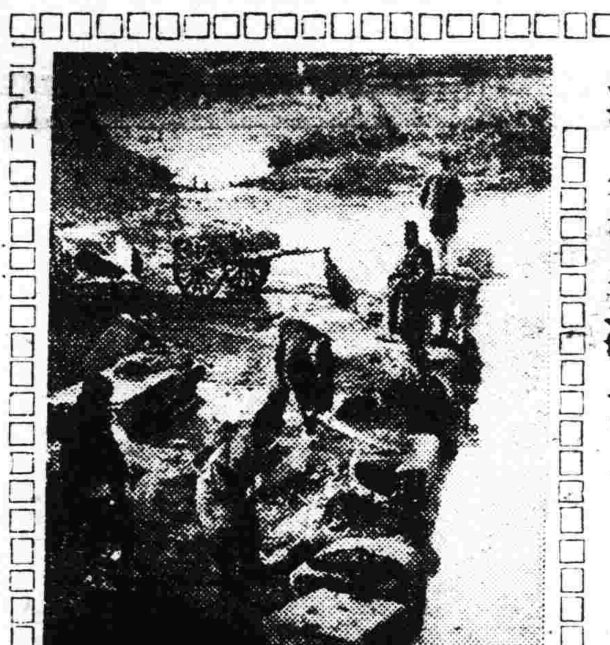

記西湖

(素君)

飯罷照例循行孤山之後歸來了。把藤床移近書桌。使燈光從藤床的枕後射送過來。這也照例的。我便把身子斜躺在藤床上。讀我在書堆中隨手檢起的一本書。無意中翻到了書中引袁宏道寫「西湖」的一段文字「……杭人遊湖。止午未申三時。其實湖光染翠之工。山嵐設色之妙皆在朝日始出夕舂未下始。極其濃媚。月景尤不可言。花態柳情。山容水意。別有一種趣味。」不由得自己有點自嘲般的。想起四個月已來都過的杭州人遊湖的生活了。

有點惆悵和不寧的氣息。醞釀在我的胸膈之間。門房中大家和神經病的。君迈笑的聲音。闖進我在細味書上面的字句。同時回憶四個月中荒唐生活的腦海中。可是按着。另一種細微的樂聲。又從我的腦海裡。把門房笑話凌雜的語句消滅掉了。我意識着是鄰家樓上的學生在吹奏洞簫。凄咽婉轉。像受了無窮的委屈的少女低唱出的幽歌一般。

吼嚼着哀感的心頭。隨簫聲而微顫。幾分鐘後。自衰靡的情思之中。我突然像掙扎似的立起身來。披了一件長衫。套着一雙拖鞋。跟蹤的走出我的臥室。

室外窗前。綠竹扶疎在微動着。像是看見人來了。便低頭互相碎語的一般。我不暇去理會。在杜影蕉葉的依倚之下。穿了辦公室的走廊。從微淡的光中。去使我瞥見了院中的茅亭。畦裏的叢簇的花草。門房內一大堆人影在亂晃。我依然不暇去理會。三腳兩步的開了大門。而置身在湖沿柳樹下的長椅旁邊。

方纔勾引我使我忘了一切而追隨着的簫聲。這時我也是不暇也不能去理會了。驀抬頭舉目這時的湖上

啊！我心頭的維娜絲！

我聖潔而使我愛得死踴了心的西子湖啊！

我驚異而安詳的意識。使我又低下頭來。坐在椅上像維持初晤綠蒂。不。像寶玉初逢黛玉。使得我不敢急急的仰視。但在一剎那間。覺得我自己卑鄙。渺然。而我終於心凝氣屏。帶着一粿熱烈的心。用一雙方才掉落過一粒眼淚的眸子。和我這月 下的相思 的人兒相對了。

西子。她這時晚粧卸了。明眸皓齒。像幽思又像微笑。在這月白風清的下面。「絕代有佳人」。我眞個不知從何處看起。和說起的好。白天的西子。我曾說他太媚。太不潔了。引得無數俗男俗女。在調笑。在指點。她像是甘受這般恥辱和蹂躪。而毫無羞恚之狀。我恨極了。我妒極了。我懷了萬斛的柔絲。到此來編繪她的色相。我預備了無數的人間最珍貴的字句。拋了一切名和利。來愛賛她的美魄。在這以前的結果。是使我失望。使我在人世爲更深一步的痛惡。可是。我錯了！在這一剎那間。我的心飛躍起從來沒有的高貴。細膩。柔和。偉大。的愛情。西子。我太淺薄了。俄竟亟猛讀到茶花女最後一封書的悔艾。這時我願跪在這聖女的前面。吻着她的衣裾。不讓她離我而去！

這時才是西子眞面目呢！

她靜瑟地着大橋。不。在枕着南北高岸。月色雲影。有時朦朧。有時明淨。她匆忙的爲應酬遠方的遊客。和近處的男女。起早到曉而這時却略無倦容。反而神胥清澈起來。幽脈脈含。情凝睇的披了一件白細的霧縠。不時被輕薄的風兒撇起。透露出晶瑩的肌膚。賣弄才情的月色。一躲在雲裡。一時大胆的伸出圓的臉兒在探望。可是端莊的西子。這時却默默底不作一聲。月兒急懶得臉兒發白。星星。在三三兩兩避着月兒的可怕的明銳的光。而睬睬的竊笑着。這時我迷惘了。

旗下營和三面山腳下的燈光。一簇一簇的伸長着影兒。像在用力靜大眼兒。窺探西子的面目。終于失敗了。漸漸底黯淡下去。祗有月兒。却緊緊底在彩雲的後面。弄出種種苦戀的情色。

風有點峭了。西子像廣寒中的仙女愈顯得貞靜和。柔和誰家俗子在舟上奏着留聲。機是一闋西方的舞曲。頓時月兒眼圈顯暈紅。急忙用雲幕遮起。西子也條地躲在帷帳之中了。

熱即黃金　可寶之至
人體內非經燃燒不可　每人日需脂肪◇◇四百餘公分
飲食與人生的營養(二)

(姚紀彬)

二、脂肪類

脂肪類之來源。有動物植物兩種。動物油如豬牛羊之脂肪。奶油。魚肝油等是。植物如豆油。花生油。芝蔴油等是。人類取食嚥收後經燃燒作用。亦分解爲二養化炭與水分。所生熱力供給能力之用。其餘則存於各部。爲人體脂肪。供給將來應用。

炭水化物與脂肪類之營養功相同。皆爲人體燃料能力來源。且能存於體內。人類於此用食物之需要。以各人能力消耗多少爲標準。繁天勞動用體力者須能力多。若不勞動不用體力者。需能力少。能力以熱之單位加路里量之。每加路里熱。足使一公斤水之溫度加增攝氏表一度。普通成人每二十四小時約需二仟至參至三仟五佰加路里。炭水化物。每公分生熱四加路里。脂肪生熱較多。每公分可生九加路里。如此計算。每人日需炭水化物六百至九佰公分。或脂肪三佰至四佰公分。二者於食物中之分配。則又因人民飲食習慣而異。肉食者則脂肪多。穀食者則以炭水化物爲主。足見二者在一定限制之內。可以交換爲用。但苟將脂肪類完全不用。以炭水化物爲供給熱與能力唯一之來源。則人體所受不良影響甚大。即爲缺乏脂溶性維生素。若如純食脂肪類不用炭水化物時。則脂肪類於人體內之燃燒作用。不能達到完全地步。營養既不經濟。且其不全完之燃燒產物。如「醋酮」等爲人體毒質。能使人昏迷。蓋脂肪類於人體內燃燒作用。不如炭水化物燃燒容易。勢必有少量炭水化物與之混合在一起燃燒。然後脂肪類燃燒作用始能達到比常完全地步。如此看來。炭水化物與脂肪類。必須配合合宜。不能單用至於各種取用多少。則不一定普通人類食物。炭水化物與脂肪類爲十與一之比。彼此多一點少一點。沒有很大關係。

普通脂肪之外。尙有類脂質若干。如膽脂素。卵燐脂等。來源則與普通脂肪類混於動物植物組織中。其營養功用。至今尙未十分明瞭。概言之爲人體特別組織生長所需。與維生素有密切關切但其質甚微。故不關人體能力需要。(未完)

哀情小說　雲英恨史

(十二)(冷佛)

那還因不知是誰。厭其煩絮。已早就瓜答一聲。掛了耳機。董芬納悶道。這又是誰。又是個團臍的。賬房康先生。與傳達劉瘋子。並發行校對的幾個人。都已經吃過晚飯。正聚在京棚底下。納凉談話。內中康先生。貌極卑小。又身材不足四尺。小頭小臉兒。腿又不長。可稱是三寸豆腐高。能蹲在穀樹陰下。不黯腦袋。偏他又娶個婦人。精明妖治。又淫又悍。將男人治服的俯首帖耳。有時到報社裡來。又說又笑。見了靡詰也。極力逢迎獻媚。且不得時賣弄殷勤道。社長客氣。你離著住宅太遠。有該著縫縫洗洗的。就送到我家去。我不是高攀著說。一處同事。就像是親弟親兒一樣。不用外道。衆人也知他淫惡。不是好餅。公然就打趣他說。你眞會勾引人。也沒有照照鏡子。婦人也十分臉厚。滿不在意。有時就分派男子。絡麼請的被褥牀單襪子等物。都挈到家裏去洗。次日還親自送來。因此衆人。愈加笑謔。當面就管他男子。叫作康貨。或直然稱作武大郎。好在老康。毫無火性。任你如何。唾棄。絕不發燥。素日又不動烟酒。曾入過在理公會。這日把綠色聞藥。聞了又聞。因說起公園事來。衆人都道。眞也是奇怪事。社長也並不好色。怎麼有這些女的。都來巴結。也許是桃花運罷。劉瘋子接著道。那有的話呢。這京中向有三宗寶。銀錢勢力腦袋好。你若是生的體面。像是社長。自然也全來追你。若像我這樣廝。和咱們三寸丁康貨先生一樣。就緊著討厭罷。就自家親女人。也未必准。剛說到這兒。下句還未曾出口。康貨把嘴角一咧。嗅著那綠色聞藥說道。人嘴兩張皮。總犁著舌頭厭人。董爺也來了幾天了。究竟社長。有什麼荒唐事。(未完)

賣花聲

別媛妹　(炳南)

綽約美人嬌。玉潔清標。前身明月下雲香。詠雪奇才誇謝女。福慧迢迢。相識在垂髫。慰我無聊。天涯此去一身遙。佳久黃鶯難爲別。折柳條條。

◈投稿須知◈

(一)凡來函稿須加句點
(二)稿紙須在一面書寫
(三)取錄與否概不寄還
(四)不予酬資亦不贈報

大厦獨支父竟罹病而逝　學業中輟全家七口飢寒

主筆先生。今有一難決之問題。來相請教。敝友侯君年方二十。擅長文學。現肄業於高中文科二年級。毅力堅決。而刻苦用功。則每試輒冠全級。又以品質優厚。處人和靄。故人相稱頌。君父則在某機關充文職。月得無多。以之養君之六十盲目祖母。三四幼妹。本不云足。其所以更能使君受高級教育者。惟自克勤克儉中尋之耳。日前君父。突因操勞過度罹病逝世。此天外飛來之不幸不但令君之學業自此中輟。且全家七口有立陷飢寒之危矣。故君之方寸已亂。不知究竟從事於何路。可能維持全家之生活。茲於廹切中代懇先生示一綫明路。於摩登欄中答覆。不勝感激之至。

(記者答)家庭遭此意外。輟學是必然的事情。侯君只好自己能力。煩親友介紹一賺錢 養家差職。然後 再謀發展。

匪中生活實紀

(五九)(達川)

一月十二日。燒香飲財。揚威嚇衆。

予新到此庄因在路上勞頓一天。兼晚上。應付衆詢頗久。睡坑即眠。按日早晨均恪記默誦經語。醒則翻身即起。看闔屋齊睡。遂盤膝而坐。自暗誦經。稍時柳秀山。隔炕欵問。金大爺你何起來這麼早。臨難之間。尚不忘勤。足見你老頭有純修。如要在這住上幾日。吾必與你近便。近使。伊見衆人仍是睡而未醒。連說是他們看票。除去探邊。只剩幾個人。覺着這地方妥靠。就放心而睡。不然若濟逃。他就沒法了。又提及平坦樂的底細。向予說。金大爺你知道否。予答不知。柳說趁此時無人相聽。吾與你叙叙。他姓李。名叫明昌因他甚麼也無有。當地人均送他個外號。叫李精光。住在東邊三里許。之周家荒地。原起他爹有名馬賊。綽號黑狗。卅六年間。被邊防軍獲住。在北邊正法。他母親。亦改嫁在北邊某大家。將他帶去多年。不知音信。周家荒地的。老房團。帶零碎。均早賣給他們本族上財主。頭幾年他忽然冒出來上這邊販賣水馬兩三回。亦未在意他。是個甚麼人。迨至今夏靑帳子起來。他把周家荒地的。街上混混均帶至。吾這鐵啄子村。拿起局來。將會上槍炮。全行擄去打了幾個月中局。旋被陸軍蹤散。不意閏省城變亂。他們居然成起大帮。想不到如此之盛。現在計核。在吾們這一方。駐的也有一千多道馬子。這也竟是遼河迤南。聽說有一個西亂。及馬廠的跨江等。把他捧大了。(未完)

太田胃散
實質本位
顧客贊賞之胃病靈藥
本舖 東京 太田信義藥房

讀者問病

瀋水醫壇

主筆先生偉鑒。自貴報闢設醫壇後。一般呻吟病者。因而得救者。何勝指數。敝年青氣盛。時因小事不如己意。即悶悶於心中。因之於三年前。即曾患(胸痛)病(因氣所得)當時經上海健康報主筆先生賜方治愈。此方於客歲事變時遺失。藥面恍惚憶有「延胡索」等藥。藥劑。用精鹽作引。開水沖服效力非常。近日來。因自己環境關係。舊病又發。因之胸部疼痛時時穩痛。類似胸中有硬物塞內。辦公時特別痛苦因悉我。

主筆專爲極救痛苦者所設之瀋水醫壇公開。故敢冒昧問病。伏望我東北仁愛之醫界聖手不以文陋詞拙而見答幸甚。引領營濱不勝盼切。專此敬請

文安　張耀志謹拜營口電報局

答李田程及山左諸君

(伯平)

李慧一君鑒。查出氣臭病。其原因大約分爲鼻腔。口腔。食道。胃腸。肺臟。等五處之局部疾患。所發者也。但肺疾患所發之惡臭。與其他諸處疾患所發生之惡臭。大相差異。肺臟疾患之出氣臭。在遠處即嗅得嗅氣。而其他諸原因之出氣嗅。須近患者之口側。始能嗅見。令友鄭君之十五個年出氣嗅。非肺有恙(肺出氣嗅約一年內即死)乃慢性之腸胃病。殊不易愈。姑祈多服瀉青。丸每服二錢。引用山查。烏梅。生石羔煎水送下。能否有效。未可逆知。至閣下之龜頭冰凉。泰半屬於天然。竊認無術使之不凉。而與子息決無礙也。

田向心君。「老奴丸」治腎囊潮濕有奇效。每日頗用沸淡鹽水薰洗腎囊亦甚佳。惟須節房事耳。

程廼斌先生鑒。尊夫人腹脹飲食少進。而月經逐月潮兒。決非孕字也。今漸增午後發燒。四肢無力。心悸不寧等症。似爲心臟及脾胃有恙。惟年齡。脉象。及既往病歷未詳。不能肯定其爲何病。並擬予治法也。

山左君鑒。余不諳外科。茲答尊詢。大腿與少腹間發生之慢腫病。容有失當處。伏祈賜存是荷。竊根據閣下之既往病。及腫處之狀況。其爲「疽」病無疑意。隱患可慮。洵堪注意。請速至西醫病院用手術治療乃可。(按該病乃患處之局部經絡血流。瘀滯日久故也。)腰腿之痛。其根源皆在於斯。

蒲節三十韻

(趙倦盦)

蒲香拂面艾搖風。四野榴花照眼紅。節屆端陽仍作客。梅酸可與世情同。

贈韻蝶

(非)

逸少風流奈若何。羅衫團扇押烟蘿。不辭後我君休怪。從此無心鬧士多。

小倉轎馬鬢光好。謝苍衣冠才調殊。勉作新詩寫雜亂。荒寒到處淚糢糊。

洛筆淸狂動百篇。環肥燕瘦午開蓮。辰州畫滿家家扇。管領風騷屬少年。

中國人物畫之□□　背景◻表現◻源流

(二十八)(姚湘漁)

▲著名畫家

五代畫家善道釋的。爲張圖。跋異。李羅漢。王仁壽。曹仲玄。高道興。杜觀龜。貫休。燕筠。文仲元。左禮朱繇。李昇。杜子瓌。張玫。陸晃。丘文播。丘文曉。周文矩。黃筌。王齊翰。王道求。韓虬。李祝。高從遇。趙德元。顧德謙。陶守立。楊元眞。李壽儀。釋令宗。善故實的有支仲元。李昇。陸晃。丘文播。周文矩。顧閎中。房從眞。黃筌。朱簡章。高道興。衛賢。善畫士女的。有阮知誨。杜霄。呂部。周文矩。王殷。顧閎中。竹夢松。阮惟德。張玫。陶守立。徐德昌。

善寫眞的。有高太沖。周文矩。杜觀龜。阮知誨。李文才童氏。張玫。宋藝。徐德昌。善風俗的。李贊華。胡瓌。陸晃。趙嵓。丘文播。房從眞。張質。

善鬼神的。有張圖。朱繇。房從眞。蒲思訓。趙才。李仁。章曹仲元。王道求。程承辯。

善仙判的。有陸晃。周文矩。黃筌。邱文播。顧德謙。

善畫普通。物的。有李莘。李景游。韋道豐。(未完)

詩國之花

(周國勝)

法庫八景

▲龍山冷月

終宵冷月照邊關。儼似驪珠映玉環。或作風雷或作雨。令人不測是龍山。

▲柳邊春色

淸廷自築柳邊齊。貢與詩人佐詠題。雅愛前朝遺跡在。十分春色滿長堤。

落花詩

(匡昨非)

一聽金鈴一淚彈。傷心十二舊雕闌。六朝夢斷秦淮冷。三徑香銷南內寒。尙說開時憐楚楚。那從洛後覓姍姍。武陵此去無多路。漠漠紛紛忍再看。

美人遙憶賦魂招。萬緒千愁借酒澆。環佩聲當愁裡聽。琵琶曲是怨中調。繁華早已隨流水。金粉於今騰寂寥。未央有柳皆牽恨。明月無人舞翠翹。

淒涼早有悼亡詩。綠遍天涯不勝悲。小徑當軒零落日。孤燈是我未眠時。玉搔離亂啼痕滿。雲鬢偏斜夜漏遲。別却東風無限恨。黃金何處贖蛾眉。

鳳泊鸞漂奈若何。碧空縹渺憶秦娥。環肥燕瘦歸虛幻。杏臉桃腮總剎那。幸有綠陰遮半面。更無簾幕護双蛾。蓬萊弱水三千里。此去洪都悵望多。

月經不調者？
白帶？赤白帶下者
不孕？久不孕育者
鹿胎冷香丸
——奇效如神——

婦科聖藥、鹿胎冷香丸、專治婦女精血不調、赶前錯後、經脈閉止、經來腹痛、色氣不正、紫黑成塊崩漏子宮寒冷、赤白帶下、腰、腿疼痛、夜不安眠、精神鬱悶、交接快感缺之、午後發燒、心跳、心熱、自汗盜汗、勞病咳嗽氣虛血虧、不能安眠、或胸腹脹飽、飲食少思、或子宮有病多年不孕或患半產、連項數胎、以上各症、一經、服用無不力效效力絕大、萬試萬靈誠婦科第一聖藥也、

特長贈送價目

婦科聖藥、冷香鹿胎丸、專治婦女精血不調、赶前錯後、經脈閉止、經來腹痛、腰、腿疼痛、色氣不正、紫黑成塊崩漏子宮寒冷、赤白帶下、自汗盜汗、勞病咳嗽、夜不安眠、氣虛血虧、午後發燒心跳心熱、或胸腹脹飽、飲食少思、或子宮有病多年不孕或屢次半產、連傷數胎、以上各症、一經服用、無不立效、藥力絕大、萬試萬靈、誠婦科第一聖藥也、本藥房由上海包銷冷香鹿胎丸、爲紀念開幕、不顧原本、特別犧牲五千盒作贈品、東省士女之照顧者、力而便推廣、凡於贈送期內、買冷香鹿胎丸一盒即送一盒、買半打者即送半打、贈完即不再贈

每盒四元半打廿元買一盒送一盒買一打送一打

奉天鼓樓西路南　金城大藥房

淋

山得爾精的治症

山得爾精、乃德國史萊爾氏所發明、在山德爾藥廠製造爲空前未有之發明乃淋濁菌滅去根之藥也、藥內含有去根之藥也、藥內含有 Saudel · Phenvlurm Salicylfeurmethlyene blne 等高貴藥精等高貴藥精故效力極大、萬試萬靈、應爲淋病新發明、絕妙之靈藥也、內中白檀油、非南洋熱帶產功效不著、本藥乃採取南洋出品最豐富之檀香油揀精質所製成故效力最大

山得爾精、爲德國新藥、政府實驗、山得爾大藥房、最新發明、治淋斷根唯一之靈藥也、凡五淋白濁、及其他尿道諸病患、輕症一盒、重者二盒、日久者三盒、服完之後立奏其功百治百效、萬試萬靈非普通市中所售一般治淋藥、所可比擬也、故歐美各國、諸醫、無不頌其爲淋濁聖藥茲將特效如下、急性慢性赤白淋濁、尿道疼痛、風火砂石、睪丸重大尿意頻數、尿中混血利尿不通、婦女白帶子宮炎腫、

定價每盒大洋二元每打二十元　外埠函購貨款先惠寄費在內

總經理奉天鼓樓西路南　金城大藥房

外埠贈代處　安東 瑞祿泰　洮南 德慶仁　遼陽 義和堂　營口 中西藥房　長春 中西藥房　江省 德泰成　大連 同德藥房　吉林 五洲藥房　鐵嶺 和發、

資本金壹億萬元全額拂込濟
積立金壹億一千七百三十萬圓
橫濱正金銀行
奉天支店
（日本電話代表番號）四九一一番
支配人社宅二三五七番
支配人代理社宅三四〇九番
〇本店、橫濱
〇支店、出張所
東京、丸之內、神戶、
大阪、下關、長崎、
名古屋、倫敦、巴黎、
漢堡、栢林、紐約、
桑港、羅府、謝脫兒、
布哇、利歇鐵、加內伊兒、
西脫、阿列其爾、脫利亞、
孟買、卡拉其、坎拿大、
蘭貢、新嘉坡、斯島拉巴、
巴大必牙、斯馬蘭、馬尼拉、
香港、廣東、上海、
青島、漢口、天津、
北平、牛莊、大連、
奉天、開原、長春、
哈爾濱、

文藝叢考　定價現大洋一元
東三省古蹟遺聞續編　定價現大洋一元
哀史　定價現大洋一元二角
皇帝東巡　定價一元
盛京時報各書出版

內科
大東門外
大東醫院
電話三三四六

近代人之日常生活
惟有增艶與健康

雙美人牌香皂

起泡最佳
品質純良
双美人牌香皂

美味滋養葡萄酒

赤玉牌葡萄酒

人生於世無論誰何
莫不希望度其快愉生活
此無他即請
常飲赤玉葡萄酒
便可解決其問題矣

我說哈德門好好好好好

CF-228

天威牌珍珠淡氣泡

敝社所發明之珍珠淡氣電泡乃由光學專門技師在敝社極屬之研究所考查世界各國照明學理加以技術的方法而造成者材料特佳外容美觀內面磨沙光亮雖强決不眩目其放射之光線緩而和淸而爽視之婉若珍珠故名之其外壳全面非常光滑故汚垢積塵等決不妨碍而易於拂拭無論何時可保其特殊潔淨之面目及於吾人衛生上大有裨益焉其內容乃選純精炭絲復充入瓦斯淡氣其放出光線借賴瓦斯氣之助光亮特强故耗費電力藉得節省顧此珍珠淡氣泡中外馳名　爲各界所歡迎者今番敝社爲酧謝主顧起見特大舉輸入以資貢献伏祈各界　賜顧無任歡迎之至也

東京電氣株式會社

大連市連鎖街本町通　電話五二五五番
哈爾濱埠頭區地段街　電話四七七五號